時報

中華民國十七年

九月十六日 星期日

今日圖畫時報閱者注意

舊歷戊辰年八月初三日

今天三張售大洋三分

第八千六百六十七號

定報價目 本埠及日本一個月一元… 三個月二元九角 六個月五元七角 九個月八元四角 全年十一元 南洋歐美一個月二元 三個月五元八角 六個月十一元四角 九個月十六元八角 全年念二元 報費先惠郵票九五折算

廣告刊例 「封面及評前」二行起碼每日每行一元四角「圖畫時報」每英方寸每次一元五角地位須於三天前預定「新聞欄內」每日每行四角五分「普通地位」三十字起碼每日每字一分二厘「彩色廣告」加一色手續費十元二色四十元三色九十元四色一百六十元帽位格色須預向本館廣告部接洽

本館編輯部設於上海浙江路二十五號（小花園南首）電話中央六一二〇四 營業部設於山東路A字六號 電話中央六一二〇一 電報挂號二五一四 ▲中華郵政特准掛號立券…

商務印書館大廉價

只餘八天了

賜顧請速

教科書（兒童用書） 照實價再打八折

本版書（其他） 照實價再打九折

儀器文具 照實價再打八折至九五折

各科重要譯著

中國哲學史大綱 胡適著 上卷一元二角
人類的行為 郭任遠著 一元
倫理學原理 蔡元培譯 一元
致知淺說 卷一原言 馬湘伯著 上册五角
醫學與哲學 日本永井潛著 湯爾和譯 二元五角
戴東原的哲學 胡適著 一元四角
社會科學概論 郭任遠著 一元三角
比較憲法 王世杰著 布面四元五角 紙面二册三元五角
現行國際法 寧協萬著 布面四元六角 紙面四元
國際聯盟概況 鄺競秀編 二元
近代歐洲外交史 周鯁生著 布面三元 紙面二元四角
九朝律考 程樹德著 二册六元
國際經濟政策 何思源著 三元五角
中國國外匯兌 馬寅初著 三元
各國社會運動史 劉秉麟著 一元五角
社會與教育 陶孟和著 八角五分
民本主義與教育 美國杜威著 鄒恩潤譯 三元五角
教育方法原論 美國克伯屈著 孟憲承等譯 二元五角
教育心理學概論 美國桑代克著 陸志韋譯 二元五角
漢譯世界史綱 英國Wells著 梁思成等譯 二册八元
世界大戰全史 張乃燕著 三元
新土耳其 柳克述編 三元
清代通史 蕭一山著 上卷四元
中國婦女生活史 陳東原著 三元
文學大綱 鄭振鐸編 四册 布面十元 紙面八元
清代學術概論 梁任公著 六角五分
飲冰室叢著 梁任公著 二十册八元
英漢對照中國植物圖譜 胡先驌等編 五元

尚有多種不克備列詳見本館「圖書彙報」

名人講演集及論文集

梁任公學術講演集 第一二輯各六角 第三輯九角
梁任公近著 三册各一元
李石岑講演集 第一輯七角
李石岑論文集 第一輯八角
楊杏佛講演集 一元六角
馬寅初講演集 四集各一元
潄溟卅前文錄 七角
唐鉞文存 九角
遠生遺著 四册三元
東南大學國學研究會 國學講演錄 五角
高覺敷 心理學論文集 一元五角

國學要籍

十三經白文 二元五角
說文解字 四册一元
四史（史記 前漢書 後漢書 三國志） 影殿本 四十八册十元
資治通鑑（胡註本） 六十册 四開本二十元 六開本十四元
國語韋解補正 四册四角
戰國策補注 四册四角
評註諸子菁華錄 二十一册三元
荀子集解（影原刊本） 六册一元六角
定本墨子閒詁（影原刊本） 八册二元
莊子集解 三册八角
經史百家雜鈔 十二册一元四角
皇朝文鑑（影宋本） 四十册十二元
國朝文類（影元本） 二十册五元八角
皇明文衡（影明本） 二十册六元
十八家詩鈔 十六册二元五角
近代詩鈔 廿四册十元
唐五代詞選 連史紙四角 毛邊紙三角
奢摩他室曲叢（二集） 每集十二册 八元六角

滬寧鐵路管理局標購機車用煤廣告

本路現擬招商承辦… 上海北站材料處…

滬寧鐵路管理局標購毛絨線頭及棉紗頭廣告

本局呈奉核准招商承辦毛絨線頭及棉紗頭… 上海北站材料處… 大洋一元概不發還

大夏大學暨高等師範專修科 工業化學 招考男女生

（類別）（甲）大學本科文理教商法各科一年級新生及各級插班生（乙）高等師範專修科第五屆新生（丙）工業化學專修科一年級新生（丁）預科一二三年級新生以上各科男女兼收（報名日期）自即日起（考試日期）九月十八十九兩日（章程）印有大夏大學一覽函索附郵票八分招生簡章函索即寄（校址）上海勞勃生路口膠州路十六路無軌電車直達校門報名考試均在本校

萬國儲蓄會開獎通告

本會照章於昨日（十五日）開獎所有得獎號碼單登在後幅第二張務請閱者注意

會址法租界愛多亞路七號

帝國主義在華侵略之分析 出版預告

本部…研究帝國主義在華侵略之事實及揭破其對華侵略之陰謀…帝國主義之…同志…參考…全書…三角五分…即日付印日內即可出版… 上海特別市黨部宣傳部啓

著者 定價一角五分 市宣傳部印行

上海特別市社會局為水爐改竈舖保及領照取灼事佈告

…市內各熟水店凡在該規則頒布以前開設或在該規則頒布後核准開設者均限一個月內覓取二家以上殷實舖保來局領取照…特此佈告

南京路 麗華公司 秋季大減價 展期十天

三樓新設 皮貨部 大賤賣部

由夏歷八月初一日起

九華綢緞商店

秋風起兮 秋衣？……（如何）

今秋之秋正國人積極採用國貨之秋

上海南京路望平街斜對

素以薄利推銷國貨為職志是國貨綢緞的集中點
預先定織之秋季新花色現已大批運到
抱定主義不尚浮誇薄利發售以期國貨普遍的暢銷

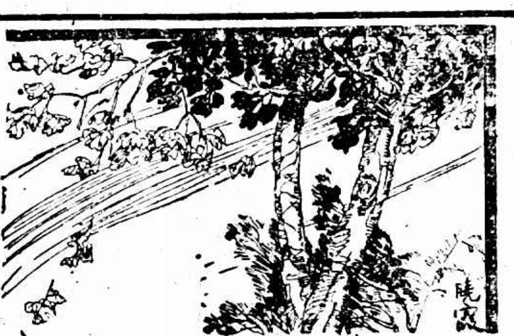

⊙秋季綢緞大競賣⊙

每尺五角八分貨

每尺四角八分貨 一、鏡面緞 一、本廠毛葛 一、華絲葛 一、蜂巢絲呢

一、洋莊縐葛 一、巴黎綢 一、鏡面緞 一、巴黎緞

每尺六角八分貨 一、湘妃綃 一、單縐 一、針織綢 一、閃色緞

每尺七角八分貨 一、美麗綢 一、印花綢 一、閃色綺 一、楠絲綃

每尺八角八分

每尺九角八分

每尺一元二角半

每尺一元四角半

上列各貨以至高貴的品質售至低廉的價格
其餘各貨定價比較市上為廉名目繁多不及備載

緯成呢

價目每尺六角八分·七角八分·八角八分

以蠶絲製成勝過毛織物的新出品
是織物界有價值的新發明
經過幾番經驗的研究
出品較初出時益臻優美
為抵制每年輸出數千萬元之唯一利器
本商店獨家特約專銷
薄利發售以副愛用國貨者之願望批發另議
運輸外埠特許免稅

緯成呢為秋季男女老幼禦寒長袍短褂中山裝西裝學生裝最合宜的衣料不但物美而且價廉

以前國人採用國貨是愛國心衝動的義務的
自九華創行薄利主義後知國人之採用國貨不僅表示其愛國心更有便宜的利益

上海五馬路寶善街中
新開
大德隆綢緞呢絨號
今日正式開幕
專辦
歐美呢絨 嗶嘰直貢 花色洋貨 時穎疋頭 綢緞絲葛 各種毛葛 廣東線呢 國產布疋

新張大減價贈品二十天
大幇秋季貨品價錢特別便宜
敬送精美贈品以酬惠顧盛意

上海特別市黨務指導委員會指字通告

第九號 查前第一特別區黨部辦理登記時未曾發給黨員登記證者、現在各本人如已接到本會組織部領取登記證之通告希即持該通收條及所在機關之證明書向各區黨部領取登記證可也 4067

猛虎標商

禁娼（方）

花柳之毒、小之足以生瘡癬、大之足以傷生命、甚至遺害子女、其傳染途徑大、都由於娼妓、今當道嚴禁之良有以也、虎標永安堂之清快水、爲清除花柳毒症之要藥、患者服之、藥到病除、茲並列其主治各症之功效如左、

虎標清快水主治

胸膈飽悶 紅白痢疾 食積不化 中風肚痛
發熱頭痛 嘔吐逆氣 實熱目痛 膀胱疝氣
風火牙痛 大便秘結 風熱喉痛 腸風下血

總發行上海虎標永安堂
北四川路八十九號 電話(北)二七三六
南市代理法租界新開河林大森
各大商店藥房及煙紙店均有出售

國軍渡灤河追擊
白崇禧赴灤州
先鋒隊抵昌黎

◎白崇禧在唐山開軍事會議、討論第二期作戰計劃、決三路渡灤追擊、徐永昌中路、李品仙東路、劉鎭華西路、稍俟佈置後方、即施行三路總攻擊、以期根本肅清灤東殘軍、白氏十四日赴灤州視察、（北平十五日下午六時電）

◎灤河西岸之國軍、十四日起開始渡河、本日渡河完畢、擬一舉突破昌黎、其先發部隊已達昌黎附近、白崇禧之總豫備隊、已從唐山抵灤河、（天津十五日東方電）

◎灤州已於昨晚被國軍佔領、葉琪等軍入城、直魯軍二千人投降、其餘悉退昌黎、張宗昌現在昌黎、褚玉璞赴山海關、（天津十四日東方電）

秦皇島等處魯軍繳械
奉軍實行解決魯軍
王琦等爲奉軍逮捕

◎張學良十四日電何成濬云、弟爲大局計、人格計、忍無可忍、已令前方得力軍隊、將張褚部解除武裝、現據報告、安山以東完全繳械、惟秦皇島方永昌部小有抵抗、安山以西正激戰中等語、（北平十五日下午十時電）

◎秦皇島楡關魯殘軍方永昌部、已被奉軍解除武裝、退至灤東之直魯軍、奉軍亦準備開始以武力解決、（北平十五日下午六時電）

◎安山魯軍一部、亦被奉軍包圍繳械、（北平十五日下午六時電）

◎張學良電白崇禧已派楊宇霆入關、指揮繳直魯軍械、楊十四日赴楡、（北平十五日下午六時電）

◎據山海關來電、奉軍第三四方面軍因解除直魯軍武裝、十三日起、正開往昌黎秦皇島方面、似集中於凌河之線、秦皇島被奉軍包圍繳械之方永昌軍一部、逃往山海關、截止十四日、大概全被繳械、王琦等要人二三十名、被奉軍捕去、（北平十五日東方電）

◎昨由山海關出發之奉軍第二十六師二千五百名、本日抵秦皇島、包圍方永昌部、將其繳械、方部中三百名已逃走、此外殘部九百名、則收容於該地警察署內、又擬赴奉天之王琦及林憲祖、皆被逮捕（天津十四日東方電）

◎十三晚張學良與楊宇霆張作相張景惠會商兩次、決議繳直魯軍之械、翌日即廓清秦皇島、惟張宗昌之軍仍扼守安山、奉方第八第十五第十六第二十師現均參與戰事、（奉天十五日路透電）

◎張宗昌行蹤傳說不一、但已雇定日船三艘備逃（北平十五日下午六時電）

鐵甲車夾灤河砲戰

◎白崇禧十四日電稱、十三日午佔灤州、敵軍退灤河東岸、北平號鐵甲車追至西岸、與敵鐵甲車夾河砲戰、（北平十五日下午六時電）

◎白總指揮十四日自唐山來電云、㈠據葉軍長元(十三)日報稱、殘敵於元日完全退過灤河東岸、職軍已進佔西岸、與敵對峙中、㈡據劉參謀淸凡元西電稱、本日申刻、三十七軍已進佔灤河西岸史家坟下莊子王家馬堡之線、㈢據徐總指揮元戌電稱、我騎兵於本日午後一時佔領灤州、虜獲戰品甚多、敵狼狽由鐵橋陸續退卻中、㈣據北平號鐵甲車段隊長元日報稱、敵退守河東、其鐵車砲兵機槍於本日午后與鐵甲車夾河激戰中各等語、謹電奉聞、（南京十五日電）

蔣介石仍乘輪來滬

◎蔣介石宋美齡乘新寧紹輪十五日赴滬（寧波十五日下午八時電）

◎蔣總司令到甬後、因阻風、海航不通、本定十四日轉紹來杭、嗣因風狂雨驟、江渡亦斷絕、省府諸委在江干候至晚未見至、當去電探問、直至今午(十五)因電杆折斷、不得消息、聞曹江潮惡、亦不易渡、恐尚未成行、如今日風息、甬滬可通航、蔣或未必來杭、（杭州十五日電）

蘇省縣長考試揭曉
筆試及格十二名

◎蘇省縣長考試筆試卷、由考試委員會評定分數、經內政部及省政府指派專員監算完竣、於十五日通告及格者十二人、計徐柏堂・孔充・徐祖繩・俞守範・周敦禮・彭國彥・王官獻・池補勳・王景濤・田斌・張佐辰・胡宗韶、定二十一日舉行口試、（南京十五日下午六時電）

湘省鎗決共首數名

◎清鄉督辦署十二日槍決共首李保生、係安源工會委員長、近復來省設通訊機關、陳梅濤、在省任共黨經濟支付、左克誠、曾參加瀏陽暴動、蕭國榮、潛來長沙密謀活動、（長沙十四日下午四時電）

◎何健在衡州槍決紅軍團長梁育東、及原充二十一軍營長與共黨密謀作亂之周子訓、又陽明蘇維埃政府首領秦文珏亦槍決、（長沙十四日下午四時電）

彭德懷竄瀏陽擊退
李杰雲又大敗賀龍

◎彭德懷率部竄瀏陽大橋、正逼勒餉款、第二軍廿三師周團開到、當即痛勦、擊斃百餘、擒數十、彭仍向萬載竄去、此役彭部已在大橋市滿潑煤油、周團如遲到、則全市皆燬、（長沙十四日電）

◎李雲杰師復在新開寺大敗賀龍、擊斃數千、獲僞師長一名、（長沙十四日下午四時電）

◎獨立十七師王副師長電、朱德竄遂川、毛澤東竄桂東所屬之鸞形、實力已大損、（長沙十四日電）

林權助將來滬

◎林權助男今晨會見田中、不日出發赴上海南京、（東京十五日電通電）

超等香烟
優待顧客
特價出售
機會勿失

五十枝罐
每兩罐售大洋壹圓
拾枝包
每包售大洋壹角

CD-163

◎駐日公使汪榮寶、今日上午至外務省訪田中首相、詢日本對於修約及濟案之意、(東京十五日東方電)

◎岡本日本領事今日下午往訪王正廷、交換重要之談話、(南京十五日東方電)

◎現因長江時局日見安定、五月間派往中國驅逐艦四艘、均奉命立即回日、(東京十五日路透電)

日本贊成差等稅率

◎日本芳澤公使謂關於國民政府之實施差等稅率、日本既贊成該稅、似不能不納稅、(北平十五日電通電)

日人攜犯禁品被捕已由日警引渡

◎昨晚在天津車站因攜有犯禁品被中國官廳拘捕之天潮丸侍役日人澤田某、經日警抗議、本日已引渡日方、(天津十四日東方電)

英船被控私運鴉片

◎懸英旗之永豐船被控私運鴉片、今日由華兵押解至此、英領事現正從事調查、(沙面十五日路透電)

各方彙聞

◎東陵案軍法會審、將即組織、衛戍部薦商震爲審判長、楊杰王澤民等爲審判員、閻錫山一星期後來平、待閻來或可開庭、(北平十五日下午十時電)

◎熱河問題將解決、有擬以湯玉麟爲熱河主席說、(北平十五日下午十時電)

◎英使藍溥生夫婦九月十八日可抵北平、美使馬克謨夫婦亦於二十四日可抵、(北京十五日路透電)

◎第六師師長陳焯・副師長方策・十五日上午十時在南京浙江會館師部內宣誓就職、總司令代表何應欽授印、國民政府代表鄭兆熙及何應欽致訓詞、(南京十五日電)

◎交涉員毛鍾才因民衆反對辭職、將以李芳繼任、(長沙十四日下午四時電)

◎錢家屯(譯音)鼠疫說已徵實、奉天日當局已施防疫計畫、在車站設隔離所、檢驗旅客、且查閱各旅館客名單、以視有無來自危險區域感染疫症者、又闢屋一所、凡旅客有染疫之形象者、均令寓內、錢家屯通遼火車現停止載客運貨、(北平十五日路透電)

◎此間日來因狂風急雨、以致電報電話不通、樹木吹倒、房屋坍倒者無數、農作物及人畜被害者甚多、(南京十五日東方電)

北平公債市況

◎十五日公債市、九六開盤二三九、收盤二四、後場二四一、成交九十萬、(北平十五日下午十時電)

湘省改訂厘率近訊

湘省厘金概況

長沙通訊、湘省釐率、就鄂贛等省比較、固屬稍重、然就成本估算、則爲數甚輕、如毛線呢每疋僅收釐金五角零四分、而其成本總在八十元上下、則所抽尚不及百分之一、官布每疋僅收六分七釐二毫、每疋以値八元計之、亦不及百分之一、然爲卡重疊、不惟食驗繁難、且有過江厘、落地厘種種名色、故由長沙運往外縣之貨物有須完厘至數次者、而前此員巡之卡索留難、猶足以害商病民、而由漢運長者、或係輪運、或係郵寄、於漢口納稅一次之後、須直至長沙、始再納落地厘一次、是以岳州以上、惟釐金重疊而長沙商民之販貨入口者、反多不爲病、惟出口者得受其查驗或盤剝事、此湘省釐金之大概情形也、

此次改訂原因

釐卡重疊既足以害商病民、於是省政府乃屢議裁減釐卡、惟裁減之後、公家收入、即須受其影響、乃又議將釐率酌加、但加釐之舉、容易引起商民誤會、此趙唐時代、所以新章屢訂、而迄未施行也、前月始由財政廳長劉嶽峙、重提舊事將減少釐卡增加釐率酌定新章、提出省務會議通過、其增加額分國貨・土產・舶來品數類、除土貨有須免釐者外、(如平江大布之類)凡國貨不出值百抽三、舶來品不出値百抽六、並決定先將三汊磯等八處釐局即行裁撤、新釐章則定於八月一日實行、經財政廳分別通令、並由省政府布告周知、此湘省改訂新釐章之經過情形也、

商界反對新章

新厘章頒布以後、商界譁然、蓋以雖只値百抽三或値百抽六、然以從前厘率比較、除僅有數種國貨稍許減輕外、餘則至少增加一倍以外、即如綢布一類、減輕者僅只廣東之香雲紗、每疋由九角減成八角、免釐者亦僅平江大布等、他如綢綾一類、向來每斤只納稅七分二釐、玆則每斤加至三角、沖華絲葛每疋原只納三角三分六釐、玆則每疋加至一元二角、土宮布每疋原只六分七釐二毫、玆則加至一角五分、若舶來品如毛線呢每疋原只五角零四分、玆則加至十二元、標布每疋原只六分三釐、玆則加至六角、直貢呢每疋原只三角三分六釐、玆則加至八角、其他之洋貨國貨、大率類此、是則少者加至一倍以外、多者竟至二十餘倍矣、無論如何裁減釐卡、而商民終屬得不償失、此所以有八月二十四日數千商民之大請願也、而是日請願所得之結果、僅允將新釐章再交財政委員會覆議而已、

請願將無結果

現在長沙商民、以政府對於新釐章、仍須維持其値百抽三及値百抽六之原案、則其覆議之結果、大概可知、故一面仍將所到之貨、概不起回、一面再推代表、分向武漢政治分會、上海全國商會聯合會、國民政府財政部各機關請願、湘省釐率、在中央未頒布新章以前、務斬仍暫照向章辦理、以恤商艱、並聞各商人對於此事之最後辦法、多主張在此事未解決以前、暫不進貨、已到之貨、亦各退回、惟新開之各商店、未表贊同、蓋以原先本進貨不多、已無貨可應門市也、就現在情形推測、商家既不一致、則反對新釐章之必無結果、可斷言矣、

周八百又被控羈押

清鄉署函教廳請免周職

長沙通信、省立第二中校校長周八百、前被共犯李佐、供其爲西披份子、曾經清鄉督辦署將其逮捕、嗣經省委會及明德校長胡元倓保釋、仍任二中校長、現又經前任私立嶽雲中校商務主任陳雲漢、控其確爲共黨、復經清鄉署一再偵查、認爲確有嫌疑、而前經第三區代指揮官劉建緒捕獲之共犯李佐、適亦押解到省、爰復將該校長傳案、即羈押署中、昨督辦署已致函教育廳、請即將周免職、原函云、逕啟者、案查共黨嫌疑犯周八百、前據第三區指揮官劉建緒呈請拘案訊辦到署、比經密令懲共法院逮解本署、以憑究辦、旋准省黨務指導委員會來函爲之證明、又因共犯李佐尚未解到、無從對質、是以暫准釋外候訊、前准貴廳函開、及抄周八百辯訴及請求保障呈報一件前來、當已兩覆在卷、茲經本署一再偵查、認定該周八百實有重大共暴嫌疑、去歲五月馬(二十一)日以前、且有顯著工作、正核辦間、又據前嶽雲學校商務主任陳雲卿具控到署、該周八百既有共暴嫌疑、自不應任其身膺教職、流毒社會、貽誤青年、除函知省黨務指導委員會外、相應函達貴廳、請煩查照迅將該周八百免職、歸案訊辦云云、按教廳對於二中校長一職、於周二次被逮後、即已委該校教務主任劉馭皆代理、

湘省共黨在剿擊中

團剿賀龍

長沙通信、共首賀龍、復在桑植一帶擾亂、希圖攻取慈石、進攻常德、經李雲杰陳渠珍各師擊退、已誌報端、玆聞駐常德之譚代指揮、已電令十四軍之教導師李雲杰、由慈利大雲會同周朝武師、自桑植進剿、陳渠珍師、則派隊自桑植堵截、玆查賀龍自敗退以後、即率殘部據桑植之廖市、以圖乘機再起、李雲杰師遂令所部曹團、會同周朝武部隊、前進圍剿、未達目的地、賀復竄擾王家廠、李師聞報、除令曹團相機剿辦外、並另令李團率部直往王家廠圍攻、及李團開到、賀部即據險抵抗、旋以李師分二路包圍、乃又向方石坪退卻、李團繼續追至、賀又再行據險抵禦、經李團猛攻、始向麥欄潰走、李團仍在繼續追擊、李師以其日西恐其復竄磨石、乃一面電請周朝武派隊進至磨市駐守、一面令曹團派隊往山陽坪附近截擊、

平江捷報

平江大股雖已擊散、然散在各鄉者、尚不時集合、攻擊防軍、該縣南鄉黨徒、聞日前復在淡江集合、步槍約二百餘支、梭標約六百桿、於六日夜半分作兩路、路各四隊、分攻三眼橋安定橋兩處駐軍、隊有步鎗三十支、梭標六十桿、各猛力攻擊、一時槍聲不絕、幸駐在附近之防軍、立時聞訊趕至、內外夾擊、戰至七日午後、始將其擊退、斃百餘名、兩橋駐軍、正前進追擊、昨已報由第一區指揮部轉電來省報捷、又聞該縣北鄉之恩溪老鴉炎一帶、亦有共黨擾亂、已調駐長壽、嘉義、獻鍾等處駐軍往勦、刻正在激戰中、

古城返照記 (一六一) (老漢)

時報所有 不許轉載

三個情形、英文不給題目亦不給範圍。數學物理只給範圍不給題目。地理就不給範圍只給題目了。爲的是工務書局裏出版的那本地理志略滿是中國字、翻外國音嗶嚕噴噴比天書都難念、教習皇恩大赦、把題目編成問答體、一共十道、都給了我們。」老黃道・・「我說的原來是大概的綱領、至於施行細則、原不能道一風頭。你所說的也可以歸納到部分的範圍條項之內。這是考人的一番的情形、至於被考的一方面呢・・

被考的一方面、若是遇着全數給題的大恩師、自然只要在下面做好了帶上去一抄、不必說了。若是給範圍呢、這就要數抄夾帶的學生爲第一等勤學分子了。其次就是連夾帶都懶得抄、只把鉛筆劃出某頁某頁、臨場把整本的書帶了上去、在桌子底下偷著看。再懶一點的、連帶書找page都嫌麻煩、他說「天下沒有過不了的關、學生沒有交不了的卷、」臨時上場、全仗一副眼明手快的本領、東邊悄悄的飛上幾眼、西邊低低的問上幾句。連瞧帶偷、五官並用、也能把卷子塡得黑壓壓的、這也有他們的本事。

衆人聽到這裏、一齊叫「好!」我們雖亦是個中人、卻非你這個「楊小樓」不能說得這樣「賓大聲宏、有板有眼」。

那位吳先生聽老黃口講指畫的講了半日、講的人頭頭是道、聽的人亦津津有味、趕緊倒了一碗清茶、送到老黃面前說・・你好比譚鑫培唱碰碑、唱完了第二段、就得飲一飲場。老黃端起來喝了一口、接著往下說道・・

以上所說的都是自己家裏的考試。若遇著外頭人考、那可又當別論了。題目固不能給、範圍也無人指定。出題的是滿天撒網、應試的是大海撈針。這回各省畢業生來京應考分科、受面生人的考試、眞是好有一比。比作封神傳裏的萬仙陣、亦算一個大大的刦數。各人本校的敎習、無論怎樣愛護學生、此時是愛莫能助。既無範圍、自然就無從抄夾帶。知道他們是從那一類的本子上出題。若說帶書、固然不勝其帶、縱然帶上去、亦難免於一抓。剛才陸賈先生演的完璧歸趙、只怕大家都要來出「紳商特烜」哩・・・・・・

大家正聽得高興、見老黃說到這裏、不覺發起愁來。只見老周眼望著那位密斯脫吳道・・「這件事只怕要讓我們老吳有獨得之妙了。」他是本堂預科畢業、大學堂裏的敎職員、平日都是熟習的、自然有個照應」。老吳道・・「那也不見得、這回的監試、聽說是亂點鴛鴦、不然、經科的考場上、怎麼跑出個留學生打著外國話抓密斯脫余的夾帶呢。不過我從裏面打聽得一個消息、倒未必不是各省投考的先生們一線生機。」衆人忙問甚麼消息。老吳道・・「聽說山西省的提學使因公來京、他與我們大學堂的總監督是會試同年、他曾對總監督說、要出題目、必須以原省高校所用的課本爲根據。否則難免全班曳白。總監督一想、如果鬧的白卷滿堂、一名不取、來考的固然是徒勞往返、大學堂分科初次開鑼、這台戲豈不亦就無疾而終、過於認眞、亦非大局之利。便對於老同年欣然同意。一面通告各分科監督及考試委員、就各該校課本出題、一面行文各省、把各校各門功課的課本名目・何人所著・一一造表、儘去年年底送到大學堂。各省都已經送齊了。這樣看來、

晨起多痰

痰爲釀病之媒介・產於肺臟・貯於肺管・肺體不健之人・晨起必多痰而壅塞・咳嗆氣急・最爲難受・若不速治必傷肺而成癆・務拯一成・百難治一・豈可忽乎

呼吸香膠

爲第一除痰聖品・痰多之人・宜於晨起之前・含化一二片・使頑痰溶解爲水・由穀道排泄而出・氣順而肺自舒・痰化而咳自止・理至明也・凡苦於晨起多痰者・盍速試之・有知奇效・

每盒一元 每打廿元

上海五洲大藥房總發行 分店天后宮橋 分店北四川路

各埠五洲分店及各大藥房均有出售

國府九十四次會議續誌

倪逆两公司股份派員查明核辦

國府十四日舉行第九十四次常會、除公布議案已誌昨報外、尙有三條未公布、茲錄如下、

㊀湖南省政府主席魯滌平文(十二)電稱、湖南交涉員兼長岳關監督毛鍾才、迭請辭去交涉員職務、專任長岳關監督、擬請改委職府洋文秘書李芳繼任湖南交涉員案、議決交外交部核、

㊁中央政治會議函開、安徽宣城宣華鐵礦公司、定遠益林鹽礦公司、原係倪嗣冲逆產、現農礦部請歸國有、安徽省政府則請歸省有、經本會議一五二次會議、決議交國府、抄呈原呈附件、送請查核辦理、又農礦部長易培基、呈送關於此事之說帖一件、請併案核辦、決議由農礦部會同處理逆產委員會、派員依逆產條例先行清查該公司倪逆股份若干、再行呈請核辦、

㊂湖南省政府主席魯滌平灰(十日)電稱、職府委員兼教育廳長張定譜辭廳長兼職甚堅、如蒙照准、擬請于指恒・陳容・黃士衡・張炯中擇一任命案、又張定譜(二十八)電請准予開去湖南省政府教育廳長兼職案、決送政治會議、

浙聞彙誌

蔣總司令於十四日由甬抵蕭山、在衙前沈定一家弔唁、因風雨被阻留蕭、十五日省政府各委員及各界代表、均至江干迎候蔣總司令來杭、

省防軍司令部撤消、全省保安處、於十五日起、附設省政府內、開始辦公、

建設廳對於甬紹段鐵路工程、決儘先趕築、已擬就計劃書、惟經費尙未確定辦法、

省政府通令各縣長、前次規定各種紀念用費、由省稅項下補助者、自十七年度起、應改由各該縣準備金項下支給、呈報核銷、

省黨部對於各縣勞資糾紛案件、通飭各縣黨部妥爲調解、

兩浙鹽運使署飭緝私局、嚴密查禁浙東各地鹽巡隊越權橫行、

財政廳長陳其采、銷假視事、八月份欠發各項經費、日內分別補發、

蘇省政府會議紀

浦東建築油池請示國府

江蘇省政府委員會十四日開第一百三十一次會議、出席委員張乃燕、陳世璋、陳和銑、葉楚傖、茅祖權、高魯、何玉書、劉雲昭、張壽鏞、主席茅祖權、㊀內政部函、爲丹陽洞灘界務糾葛一案、請查照會同安徽省政府各飭會委委員、定期詳加復勘、以資解決、(決議)函請內政部派員督同會勘、㊁農礦部函、爲濟明油礦股份有限公司、擬在上海浦東東溝口地方建設池棧碼頭、經部核准、相應檢同繪圖、請核辦見復、(決議)請示國民政府、一・建築油池案件、究屬何部管轄範圍、二・此類事項、關係地方安全、應由地方政府先事調查核辦、㊂上海工商部中華國貨展覽會主席張定璠等眞(十一)電請催各廠商迅送出品、並盼慨助經費、分別轉飭各商會協助經費案、(決議)補助一千元、餘照轉、㊃復議軍委會公函、爲軍民涉訟、如軍人居被告地位、應由軍事機關辦理、行政官不得擅自處分、據情函請通令各縣遵辦案、(註)八月三十日第一二一次會議議決請示國民政府、(決議)已有法律規定、無須請示、照案通飭、

國際記載

西印度大風爲災

聖安若驗風器被風吹去……損失達美金二百萬……納白拉斯加小學校爲風所毀……死學生十一人

十五日紐約電、西印度利柯都城聖若安政府驗風器、昨日紀錄大風過境、每小時速度爲一百三十二哩、未幾、此驗風器爲風吹去、西印度現有大風、與利柯之電報及無線電交通皆阻滯、僅有極簡單之報告傳出、略謂諸島損害甚大、即聖若安一處、已達美金二百萬元、商業停頓、風勢未減、(路透社)

十四日紐約電、醫士及看護人若干、現乘專車馳赴納白拉斯加地方、該處有一小學校爲旋風所毀、聞學生算死十一人、(路透社)

長距離飛行競賽喪失資格

戈比爾亦無資格……因爲風所迫曾中途降落之故

十四日洛桑吉勒電、參加三千哩無停頓飛行競賽者、皆在中途落地、故喪失資格、無比賽可言、雖費去二十三小時五十分由紐約飛抵此之戈比爾、亦無資格、因在泊萊斯柯被迫降落也、戈比爾稱、途中有風暴、渠終夜奮鬥、渠覺任何飛機無戰勝此風暴之道云、(路透社)

國際鴉片委員會開會

十五日日內瓦電、國際聯盟鴉片委員會今日開會、中國代表稱、國民政府施政之初、即宣布滅除痲醉品、日代表稱、日本所種少數鴉片、乃專供醫藥品之用、(路透社)

西班牙慶祝狄克推多五週紀念

十四日西班牙京城電、西班牙政府認反抗狄克推多制之亂謀業已毀滅、刻正積極進行狄克推多制政府五週紀念之慶祝、今日氣候晴朗、各方來賀之代表、齊集行於皇宮之前、而狄克推多里夫拉將軍則向之演說、里夫拉後在慶祝宴會中發言、稱謝弊務長巴仁將軍之才幹、里夫拉後又參觀鬥牛會、民衆向之歡呼、(路透社)

蘇俄贊成讓與權

十五日日內瓦電、蘇俄國民委員會贊成發展讓與權吸收外國資本之計劃、已命讓與權委員會主任對於志在振興俄國實業之讓與權建議、予以甚優惠之待遇、(路透社)

墨爾邦航業罷工

工人請求開解決會議不允

十四日墨爾邦電、江干夫役發生工潮、結果外洋船二十六艘、海岸船二十九艘、都三十萬噸、刻皆閒擱、江干工人請求開解決罷工之會議、但澳相不允、謂此種請求、無異使政府參預非法行爲、(路透社)

十五日墨爾邦電、航業罷工已失敗、星期一日將照常工作、(路透社)

公電

粵省嚴究

林偉成、偵得其在法國購機時、

、黃河鐵橋、損壞甚鉅、殊非預

石、以免糜爛地方、此事未結、

黃鍾英十日電省示、省政府主席

陳常拷訊、刑法慘然、應山公安

李康宇案移轉管轄

本邑律師李康宇、

公電

◆中央處理逆產委員會電 各報館鑒、案奉國民政府令開、任命蔣亭頤●徐元誥●田桐●朱紹良●劉盥訓●爲中央處理逆產委員會委員、內政部長薛篤弼●財政部長宋子文●爲當然委員、幷指定蔣亭頤爲主席等因、又篤弼奉國府訓令開、案照處理逆產條例業經公布、並任命該會委員各在案、現在蔣主席辭職就醫、已挽留敦促來京視事、查此項積案、擱置甚多、亟待處理、應由該部長召集在京各委員、先行成立具報、幷由該委員會函催蔣主席早日到會就職、除將印信公文隨令發交該部幷分令外、合亟令仰遵照、此令、計發印信一顆、小章一顆、公文十九件等因、奉此、篤弼遵於九月十二日召集在京各委員、假內政部開成立會、並於同日准內政部轉送印信公文前來、即日啓用印信、即在內政部內先行辦公、盥訓等猥以庸才、忝膺重寄、冬淵時惕、隕越堪虞、尚希錫以南針、俾作指導、臨電翹企、不勝禱盼、中央處理逆產委員會委員劉盥訓●徐元誥●宋子文●薛篤弼同叩寒、

地方消息

蘇州

將舉辦住戶筵席捐 市教育管理處、籌劃改善小學教職員待遇經費、當即擬定開源辦法、呈請中大核奪、聞住戶捐筵席捐、業已批准、即日實行開辦云、

陳墓商會接赫詐信 陳墓商會昨接自稱義勇團有衆七八百人之嚇詐函云、今欲與水警決一死戰、故特商借洋十萬元、限初一起至初十日止、將款備齊、以商團升旗爲接洽記號、否則自有相當手段云、該會當即報告該管十三公安分局、轉報縣公安局、鄭局長已令檢查郵電、並嚴爲追緝矣、

錢莊刦案又獲嫌疑 南濠復康錢莊盜刦殺人一案、迄未獲凶、圖六洪巡官、昨接密函報告、謂此案係徐開宇徐開年弟兄糾結伊等來蘇行刦、現因分贓不勻、因而告發、洪巡官即於十五日晨八時、率領警士、往橫馬路四十四號將徐開宇捕獲、據供阜寧人、四十五歲、現放印子錢黃包車爲業、又往永福橋棚戶中、將徐開年捕獲、據供三十八歲、與某某有仇、實係陷害等情、當即移署送局研審、

虎邱路定期開工 第三師師長錢大鈞發起以兵工建築之虎邱路、業由市政處測量籌劃、茲悉錢師長已令知駐蘇三師九旅趙旅長、撥派部隊一營、定於本月廿一日起動工建築、一面並函知市政籌備處準備一切、

杭州

各鄉風雨爲災 杭縣各鄉農田、因連日狂風暴雨、已經結實之禾稻農作物、均遭摧殘、損失甚巨、上四鄉棉花、亦受損不貲、西湖鄉龍井一帶茶樹、尤完全遭災、沿錢塘江附郭清泰門外觀音堂各堡、又遭水災、鄉民莫不叫苦連天、

南通

軍警劃分負責防區 通邑近十日內、匪案迭出、地方政軍警、特聯席議定警備辦法、將各武裝團體及警隊、支配實力、劃分負責防區、另抽撥一部份兵力、集中待命調遣、以備不虞、

力爭張產組設委員會 南通各團體、一致向省力爭張謇充公財產、歸縣公用、刻謀進行上利使、特組設南通各界追回張謇財產委員會、內分總務宣傳請願三科處理、俟達到收回目的、即行撤銷、

松江

民訓委會開會 縣黨部民衆訓練委員會於十五日開會、倪祖望主席、報告農會整理委員無人應試等情畢、即開始討論提案、㈠據薛雲仙函稱、薛佩生吞沒田產、請求綏救、議決函薛雲仙薛佩生並經手人周鐵橋來會談話、㈡張六妹函稱、伊夫周景清欺騙請求援助等情、公決提指委會、並派陳覺先同志調查、

難民行刦 本縣天馬山鄉、前日突來湖北難民男女數百人、首領爲胡慶英、藉求乞爲名、盤踞滋擾、當由村長集白米一石給與、詎該難民乘衆擁至曹步雲沈元良等家肆意行刦、失去衣飾布疋銀洋等件、爲數不貲、擕贓向小崑山方面而去、業經事主呈報縣政府暨公安局核辦、

如皋

叢佩功案二次傳審 本邑叢佩功、前被賈西生向縣政府告發侵吞淸丈局路工處公款四千餘元、叢未到案、縣府即將全卷呈送特種刑庭審理、旋經該庭傳訊、叢自投案、拘押三日、隨即保出、昨開二次傳審、賈西生亦奉到傳票、已於十二日起程赴寧備質、

粵省嚴究購辦飛機舞弊案

通緝前航空處長林偉成

廣州通訊、粵省政府、兩月前派前總司令部航空處長林偉成、會同東區善後委員徐景唐之參謀長陳卓林、及第八路總指揮部航空處飛機師關榮鄺文昆等四人、前往法國定購價值百餘萬元之飛機、詎林偉成等竟串同舞弊、侵吞鉅款、事畢歸國後、被航空同志會發覺、臚列舞弊證據、密呈政治分會、請予查辦、當時即傳林偉成在汕被扣解省者、殊屬不確、查在汕扣留解省者、實係陳卓林、而林偉成當時尚在逃未獲、其航空處飛機師關榮鄺文昆二人、乃在航空處、被處長張惠長扣留、而陳卓林則係總指揮部密電徐景唐扣留解省者、第八路總指揮部旋即交航空處長張惠長、會同經理處長馬炳洪、偵查舞弊眞象、該兩處長偵查結果、所控各節皆有實據、惟主要人犯、則爲林偉成、偵得其在法國購機時、每架侵吞至四五千元之多、乃呈復總指揮部、復由部派員赴法實地調查、嗣據電復屬實、總指揮部乃將陳卓林等三名解交軍事裁判處裁判、當時陳卓林一名、由徐景唐保釋出外候訊、餘關榮鄺文昆兩機師、則在拘押訊辦中、惟本案主要人犯林偉成、在逃未獲、是以遷延至今、其案尚未終結、總部並查悉林偉成潛逃往港、曾令交涉員朱兆莘向港政府設法引渡、亦不獲、迨至去月中旬、忽據林偉成郵寄訴狀至總指揮部、自認侵吞之款、不如控詞所指之鉅、請求寬辦、總部據狀令飭林氏於七日內自行投案候訊、迄今逾期已久、尚未見林氏投案、至月之九日、遂下令所屬軍警、一致通緝林偉成歸案究辦、一面仍派探分赴各埠偵緝、務獲歸案、林年二十八歲、博羅人、

津浦黃河鐵橋損壞甚鉅

交部頃得津浦路局長楊承訓電告、黃河鐵橋、損壞甚鉅、殊非預料所及、修理頗非易事、(中央社)

延慶縣長自殺原因

不堪軍需勒索

河北省延慶縣縣長馬友麟、因不堪供應軍需、於上月服毒自盡、已誌前報、茲據延慶縣私人方面消息、馬友麟接任延慶縣長後、目擊地方凋零慘狀、力謀綏輯、不幸大兵過後、土匪蠭起、擄掠焚燒、四鄉各村、幾無幸免、馬勤撫兼施、不遑寧處、匪焰稍息、而雜色軍隊又復肆虐、索給養勒供應、稍有遲疑鞭楚立加、辱罵逼迫、又其餘事、迨雜色軍隊取締後、而正式軍隊又來、一切槪由地方供給、無法應付、不料駐懷來縣之第五軍、以該軍給養不濟、責供小米十數萬斤、急如星火、大兵土匪蹂躪以後、靑黃不接之際、從何籌此大宗米糧、馬請紳士開會、作楚囚之對泣、甚至夜以繼日、不得已以民間多年備荒之倉穀、爲之接濟千餘石、以免糜爛地方、此事未結、而昌平縣之第六軍、派來副官、持函到縣、謂該軍將移駐延慶、須籌給養住房、以及柴草麵料等、此外若昌平縣所駐第十一軍第三師索槍一事、更爲難堪、前北區保衛分團用價收買魯潰兵大槍十支、手槍一支、呈報到縣、正核間、第三師派副官來縣、勒索此項槍支、馬請將此項鎗枝作爲地方防匪之用、該副官老羞成怒、引數十名軍官、武裝齊全、百般辱罵、情勢洶洶、竟將槍支索去、自此以後、馬精神即失常態、積穀八萬斤、馬以死抵抗未付、而昌平第六軍、又向延慶開動、督促給養柴草住房、馬至此、自戕之念已決、遂毅然服毒、於二十八日五時身死、

應山縣長脫險回署

呈報城陷被擄情形

應山縣城被陷、縣長被擄、後由軍隊救出等情、迭誌前報、縣長黃鍾英十日電省云、省政府主席張、淸鄉督辦胡、會辦陶、民政廳長嚴、財政廳長張、教育廳長劉、建設廳長石鈞鑒、江(三日)日赤匪千餘、由隨竄應、圍攻縣城、駐應楊營、衆寡懸殊、即行退出、鍾英及闔署員役、均被擄去、並聞總務股長劉肇炎、已遭槍斃、竊鍾英被擄、先後六日、沿途受匪兇毆、遍體鱗傷、苦不堪言、本擬一死以報黨國、適於佳(九日)日十七軍一師彭師長督隊在隨屬塔灣攻退匪衆、救出鍾英及應山被擄人民三四百人、鍾英仍回應署、照常視事、餘詳另文報告、謹先電呈、應山縣長黃鍾英叩灰、

應山此次被陷、匪踞一日兩夜、燒殺姦擄、十室九空、實空前未有之巨刦、九月四日、匪將俘擄縣長及全署人員、與公安局員警、暨城中居民計二千數百人、由西門出城、沿途刦擄、又約數千人、行抵縣西四十里之關帝廟、蕭家店等處、依山盤踞四日夜、開堂拷訊、刑法慘然、應山公安局游擊隊長游謙、亦被匪擄、匪訊問時、游詐稱至應謀事未遂、種種懇求、始得脫險、游於五日回縣城、見沿途村莊俱被焚、屍橫道路、計百餘人、及至城內、沿街屍橫滿地、有因姦者、殺者、中彈者、計二百餘名、舖戶十室十搶、被焚者三十餘家、毀者不計其數、貧富四千餘戶、無一幸免、損失之數、尚未查清、妻啼子哭、全城皆然、慘狀不能盡述、

慘案法庭案卷

將送呈中央

一一二慘案特別法庭、自中央議決結束後、該庭已遵令照辦、並定於最短期內辦理完竣、(至遲不過九月底)惟中央僅飭該庭交代與有管轄權之法院、而未言明一定機關、故該庭決將一切案卷整理後、一律送呈中央、以免周折、該庭自本年四月成立迄今、所辦事件、擬於結束後特出總報告一冊、(中央社)

李康宇案移轉管轄

本邑律師李康宇、前爲舍梓庵借爭訟、及告發祝某兩案、有敎唆誣告、詐欺取財嫌疑、經縣府偵訊、羈押刑事看守所已近兩月、李曾具狀高等法院、聲請移轉管轄、現聞高院已准予移轉鎭江地方法院審理、

紹興

隔年盜案今始破獲 紹興稽山門外廟下村居民朱守昌、於去年陰歷三月間、爲盜刦掠、並殺死事主、事隔年餘、迄未破獲、近被警局偵緝隊、探得是案盜匪、匿於禾水鎭之桑園村、遂於十二日晚間、派探前往、獲匪犯馬阿小一名、連夜帶回隊中嚴訊、供認行刦不諱、並謂同黨共有五人、事主爲某所殺、至贓物係由城內南門頭之陳阿小收藏變賣、該隊又連夜將陳拘獲、而陳供稱不知、並謂全爲其妻所爲、故更將其妻陳徐氏一併帶案、十三日已將拘獲夜犯、一併送交警察局矣、

嘉善

張煥若調驗煙癮 徐明秀縊死案之屍翁張煥若、經人密報禁煙監察委員會、張染有嗜好、申請調驗、昨日下午由西醫陳惠民調驗、

颶風中之損失 前日起陡發颶風、入夜更烈、秋禾正吐秀結實、經此摧殘、大受影響、四鄉商航停止出口、西鄉九里灣馮福順家坍屋壓傷馮子二保、幼女毛媛、並耕牛一頭、

湖州

軍警聯合稽查處成立 蔣團長等爲整頓治安、特組軍警商團聯合稽查處、於十二日成立、一面准由民衆密報、拘拿遊民、即在雙林鎭拘獲廣收徒衆之緝私革勇劉雲濤一名、押縣候辦、長超包庇梟匪開賭之夏金生、十三日晨由蕭縣長親率省防軍乘坐巡艦往拿、

平湖

東湖報被控暫停 平湖東湖報前因「地痞」兩字、被西城陳炳奎以公然侮辱等詞、在縣政府控告該報友字訪員、昨屆庭訊、原告及關係人沈瑞熙均到、被告由該報編輯毛友倫代表出庭、結果承審員着被告交出友字訪員再訊、旋又得消息、東湖報十五日起宣告停刊、

風雨肆虐棉花遭殃 平湖自十三晚起、大風大雨、歷一晝夜不休、東鄉棉花、損失最鉅、城內外電線電桿、亦被摧折不少、現方趕修、

六合

黨部請拘周月峰 六合縣黨務指委會、以北鄉大聖廟保董周月峰、賄和人命、吞蝕公款、爲土劣之一、請即拘辦、劉縣長旋飭偵緝隊長林順、密捕未獲、黨務指委趙騏、大不滿意、縣署昨又令林順嚦線拿捕、並請黨部派員、前往監視、聞黨部方面、亦派幹事王慶林、隨林同去、

記巴黎外部會簽「凱樂公約」之前因後果

(萬葉)

世界過去之歷史、悲慘之歷史也、自有人類、即有戰爭、故合全歐洲言、平均每隔十年、即發生一度之戰爭、合全世界而言、幾乎無歲不遭兵戰、中古時代英首相多美「穆爾」爵士Sir Thomas More, 著一小說曰「烏託邦Utopie,」描寫理想世界中事物、今人尙以事之不可能者、以「烏託邦」一語形容之、就目前言、去太平之世尙遠、戰爭之不能廢絕、亦猶烏託邦之可望而不可即、但少數歷史專家、好爲奇闢之談、學者之眼光、每出尋常人意想之外、美國哥倫比大學Columbia University歷史敎授弋會Shotwell君者、廢戰公約之發起人也、弋會自信根據學理、可令全世界由漸而達廢戰之目的、大學校長卜泰來Nicholas Murray Butler, 亟起而贊助之、二君皆演說名家、又屬士林泰斗、同聲相應、舉國風靡、未及數月、和平之聲浪、竟推衍而及於全世界、法外長白理安Briand,本欲借美國以自重、至是乃屢起設法、進與美外長凱樂Kellogg相商、欲於法美間成立一新協約、占得外交上之優先權、美國上院外交委員會會長包納Borah, 聞而力阻、謂恐美國受協約牽制、陰爲法之同盟、捲入歐洲政治之漩渦、致與門羅主義相刺謬、美政府及對法表示、謂如簽訂廢戰之約、宜令歐洲諸國、一同參加、此事停頓逾半年、卒將當日法美兩間所擬議之協約Pacte regional,一變而爲全世界各國會訂之公約Pacte universel, 是約定於一九二八年八月二十七日午後三時、會簽於巴黎法外交部之鐘廳、第一次會簽之國凡十五、曰美、曰法、曰德、曰英、曰比、曰義、曰日本、曰坎拿大、曰愛爾蘭之自治邦、曰波蘭、曰南非之聯邦、曰澳大利、曰紐絲綸、曰捷克斯烈夫、而創此約者、乃美外長凱樂、故有「凱樂公約」之稱、

約詞甚簡單、後列條文、不過三款、約詞大旨、則謂「締約各國自願放棄Renonciation 國家政策中出於戰爭之一途、」誠以向來公法學說之視戰爭、每謂其爲國家政策之別種進展方法、而國內之戰爭、乃內政之一部、未嘗視爲正式之戰爭也、

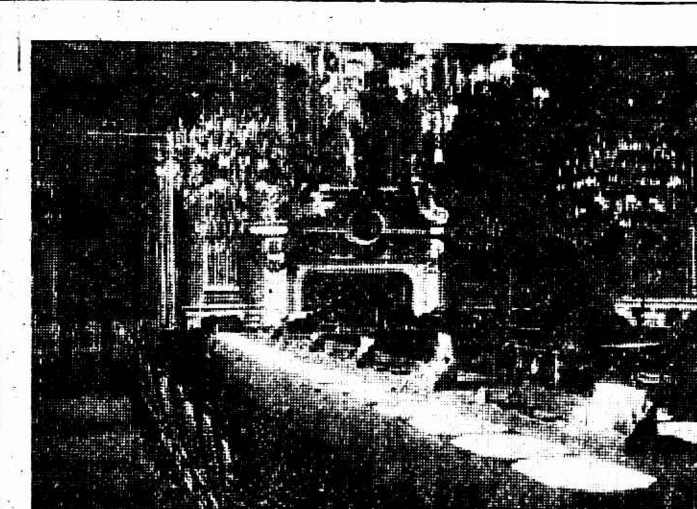

巴黎法外部之鐘廳
She Clock Room at the French Foreign Office in the Quai d'Orsay.

其第一款大旨則曰、「各國對於戰爭之事、當共棄out law之」第二款大旨則曰、「各國如遇彼此發生衝突時、不以武力解決而改用平和方法、」第三款則例文也、此約對於戰事發難之國、並未規定何種罰則、驟視之若空洞無物、何以遠勞十五國外交當軸之駕、而大張聲勢如此、但細察之、凱樂此約、實與尋常諸約不同、凱樂氏欲以道義之規戒、範圍全世界之人心、潛勢力之偉大、實不減於法律、蓋戰爭在古代、使劍而鬬、奮身以赴、其爲勇武、尙足自豪於人、今日之戰、一變而爲機關槍彈之暴雨、毒氣砲火之疑雲、徒以戮殺無辜無助之平民、除爲工業家化學家作大買賣而外、於人格上無勇武之可言、而論實際利益、則無論孰勝孰敗、莫不大受損失、此則全世界諸國人民、所宜急當猛醒者也、善夫駐美法大使克勞德Paul Claudel之言曰、「凱樂公約有兩要旨、第一戰爭之爲物、以「義」言之則爲大罪惡、以「利」言之則爲大破敗、其無意識、其堪恥笑、其爲腐敗惡陋、一如古時兩男決鬬duell之風、(due者兩也、決鬬之事、恆以兩人「對」立、持利器相搏、「殺」、及今思之、野蠻極矣、)第二今日之世界、已無國家之戰爭、每遇戰事發生、除兩交戰國同時受害而外、必且波及立於第三者地位之一切國家、使之一同受害、美國之利益、與全世界各地、莫不相關、(意則美國人之投資已徧及全世界各地)無論何地發生戰事、必有損於美國之利益、是以欲得安全、必須有此公約、」嗚呼、美國金錢之勢力、直欲統一全世界矣、昔在第一第二世紀、羅馬之武力略可統一全世界、乃有亘數百年之「羅馬太平」Pax Romana, 我國歷經漢唐宋明之盛、舉國國民心理之中、至今尙有「天下太平Pax sub Coeli」一語、而今凱樂公約告成、世界從今而後、若可相安無事、是乃美國勢力運動下之新太平Pax Americana也、美國歷屆總統選舉、向爲最難推測之一種隱謎、今歲美共和黨政府、居然能爲世界和局之創造人、功業之宏、非民主黨所能想望、此則可爲共和黨之總統候選人貨佛Hoover君、預誌慶賀者也、

此公約簽字後、未簽各國可補簽、今日除十五國代表到場外、尙有未曾簽字之四十餘國、均在被邀之列、我國代理駐法公使齊致、對此公約、負有從旁觀察之使命、其後亦將派代表簽字焉、在此甚囂塵上之盛會中、德法國旗、並懸一處、巴黎法外部大樓之外、士女如雲、歐戰後十年和平空氣之佳、殆未有勝如今日者、然俄外長紀爵齡之宣言、則謂美國此舉、顯係準備與俄宣戰、豈非大殺風景者耶、反對戰爭之運動、雖爲人人心理中之所共有、而共產派與資本派正藉此旨、彼此互相角逐也、若言美國總統之選舉、共和黨挾凱樂公約、從事投機、尙其小焉末焉者耳、

觀察凱樂公約之中國使者
駐法代理公使兼國際聯盟中國全權代表齊致君

The Observer to the Kellogg Peace Pact, Monsieur Tsi-Tche, charge d'Affaires in Paris of the Chinese Embassy and Chinese delegate to the Leage of Nations.

第四 四十四期
新光 The Eastern Times Pictorial Page 時報
七年九月十六日

奉軍實行繳魯軍械 王琦等二三十人被捕

國軍渡灤河追擊 先鋒抵昌黎附近

蘇省縣長考試筆試揭曉 及格僅十二名

蔣介石昨日仍由甬乘輪來滬

百老滙路一盜中四槍就擒 流彈傷車夫

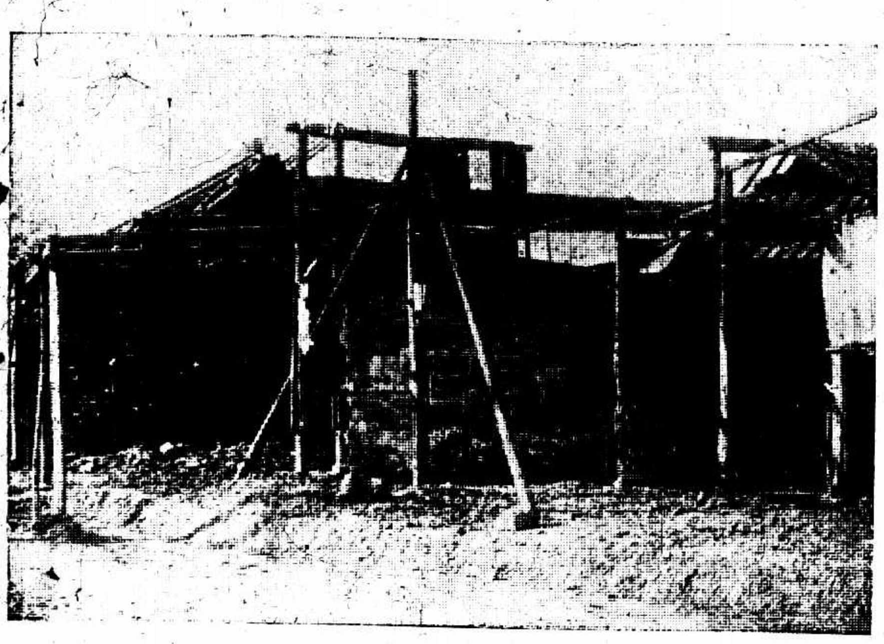

建設首都道路工程處建築中山路攝影
①三牌樓一帶民房拆卸情形

③鼓樓附近工程進行狀況

②房屋拆毀後貧民在路旁搭蓋草篷暫住 溫凌波

The Bureau of Road Construction of the Capital constructing the Chung San Road — ① The pulling down of the houses along San Pai-lou ② A tor the houses having been taken down the poor people put up the straw sheds as their temporarily living quarters ③ The proceeding of the construction work in the vicinity of Drum Tower. ④ The plan of the Chung San Bridge.

④擬建之中山橋在計劃中

安慶檢查仇貨 徐雄冠
The search of Japanese goods in Anking.

停工中之漢陽鐵廠 徐雄冠
The suspension of works in the Hanyang Iron Factory.

本月六日晚十二時許江陰沙洲德順鄉致化圩張荷郎之妻蔡氏與奸夫李龍生將荷郎謀斃經保衛團查夜破獲報縣相驗將奸夫淫婦帶縣訊供謀斃親夫不諱奸夫李龍生黑大麻面淫婦高僅三尺跛足凸臀不良於行此影提堂庭訊前商諸法官在縣政府攝圖中蔡氏繫白布帶手執白布包頭李龍生鐐銬郎當 奚國華贈

On the 6th instant at about 12 P. M. the members of the Volunteer Corps of the small market in the Tex Shen Village, Kiangyin discovered that an adulterer, Lee Lung-een and an adulteress named Tsai, murdered her husband Chang Kou-long. These two criminals were brought to the District Court, and it was found that the adulterer's face was black and with pockmarks, and that the adulteress was lame and only three feet height. Picture Shows—The adulteress fastened up a white cloth belt with a white hat in her hand. The adulterer put on fetters.

胡漢民說明訓政大綱提案

綱領…政治會議國民政府綱領

原則上之說明四…制度上之說明五

中央委員胡漢民、前曾在五中全會提議組織五院、經該會通過、此次胡氏自海外歸來、更努力從事組織五院之進行、留滬各委、迭與磋商、對五院人選、亦具體決定、一俟各中委赴京、即可實現、茲胡氏以組織各院、為本人提議、特草定一說明書、對於五院設立之原則及其制度、多所解釋、得其原稿、照錄如後、

本黨自總理領導革命以來、四十餘年間之努力、始終企求、依其所定軍政・訓政・憲政・三大時期之程序、實現三民主義於中國、唯以軍閥官僚帝國主義三者展轉勾連之惡勢力相繼、頑抗國民革命、直至今日、賴全國同志與前方將士之戮力奮鬬、始將軍閥官僚帝國主義三者結構而成之奉系殘餘勢力、根本推翻、同人於此、敢以最熱烈之血誠、對全體戮力及死義諸同志、致革命之敬意、今北伐既已完成、軍閥漸以告終、本黨目前所當致力者、厥為負荷實施訓政之一大責任、故同人於六月三日、由歐洲致電國內諸同志、向中央提出訓政大綱之提案、其中包含二部分、一為政治會議綱領、一為國民政府組織綱領、此提案有須為原則上之說明者四、有須為制度上之說明者五、茲分別言之如次、

㈠原則上之說明　凡一民族的政治新生命、一須因世界之環境、二須適合國民之需要、始能期其樹立與發展、總理數十年前、以時間上之預見、確定革命方略、以求三民主義之實現、至於今日世界形勢之轉變、國內情形之進展、空間上乃益證明、此種預見、實為中國民族建造新生命必由之途徑、從前國內反革命勢力、與國外帝國主義之陰謀、憑藉北方軍閥、得以逞其阻礙中國革命之陰謀、今北方軍閥既倒、一切反革命勢力、及帝國主義、已失其憑藉、而環列於本黨週圍者、內則有嗢嗢屬望之民心、外則有舉世同情之輿論、然後確知中國革命事業、非經長期重大之犧牲與忍耐、不能獲得眞眞之進展也、此一進展、其為本黨革命武力所獲之勝利、凡我同志、當不辭鄭重言之、然革命的武力之勝利、必然以革命的建設保障之、庶可垂久遠、今後本黨能否保持內外人心、一致付與之信仰、完全以能否實行建設為判斷、本黨主義之完善、及掃平軍閥之能力、即帝國主義者、亦不能不公認之為本黨今後主義之實施建設國家之能力、則雖帝國主義者、亦欲伺隙而咸集其視線於本黨、亟欲一瞻其軍政告終訓政開始時期之舉措為何、若吾人能舉訓政大任、以應國民之需要、一新世界之耳目、則黨與國俱興、不然、則昔日凡為中國革命之敵者、必將捲土重來、今日凡為國民革命之友者、必將助敵以臨我、則黨必敗、國必亡、今日非株守當軍事所獲勝利之時期、乃領導同志提挈國民、進而企求國家遠大目的之時期、須從此種偉大之使命上、證實本黨建國之能力、樹立中國民族未來之丕基、此本大綱所據以為出發點者一、自政治一方面言之、革命實為一政權移易之問題、本黨於此問題所定之原則、始終斷求以軍政之程序、奪取政權於帝國軍閥之手、經訓政之程序、而付諸國民、誠以積數千年來專制之餘、大多數人民、於政治意識與經驗、兩皆缺乏、驟欲畀之以政權、其勢必至復為強暴所劫取、總理在日、追懷往事、每以十餘年來、軍閥劫持政權之肆惡流毒、實坐於民國元年黨員不遵訓政程序之過、故生平於其所定革命方略、持之最堅、且本之以定建國大綱、明示三民主義實現之步驟、而猶慮國人之不易喻其精神也、更從而標其旨曰以黨建國、以黨治國、以黨建國者、本黨為民衆奪取政權、創立民國一切規模之謂也、以黨治國者、本黨以此規模訓政之務能、使人民自身能確實使用參政之術也、於總理治國之意旨中、本黨始終以政權之褓母自任、其精神與目的、完全歸宿於三民主義之具體的實現、不明斯義者、往往以本黨訓政之義、比附於一黨專政階級專政之倫、此大謬也、一黨專政與階級專政、其精神與目的、皆以政權專於一黨或一階級為歸宿、本黨訓政、則其精神與目的、實以政權付諸國民為歸宿、前者為專制的、而後者為民主的、其趨詣蓋正相反也、數年前、歐美學者、亦嘗以一黨專政之流弊、質疑於總理、但聞訓政之說、即翕然嘆服其所謀之遠與所慮之周、而無可復難矣、且今之革命後新興諸國家、莫不持有賢明之政府領導一切、故其政治之進步甚速、惟不知闡明訓政之眞義、其精神遂不免與民主主義背道而馳、本黨獨能標明斯旨、誠實的與全國民衆共期底於憲政之完成、此則其他革命新興諸國所莫能及者、況自事實上言之、吾人既以黨的力量、掃除革命之障礙、則當以黨的力量、造成眞實之統一、且必以黨的力量、負起訓政之全責、促進全國民衆、使人人有管理政事之能力、然後統一始有充實之生命、將來憲政、始有深厚之基礎、此本大綱所據以為原則者二、本黨訓政之責任、為一種政治的褓母之責任、前既言之矣、惟欲期眞能盡褓母之職責、同時必求褓母本身之健全、為欲此種理論之實行、則必確定實行之方法、於此所當斟酌盡善者、則有二方面之關係、就黨與政府之關係言、黨必求其有完固之重心、政府必求其有適宜之組織、就權與能之關係言、黨為訓政之發動者、須有發動訓政之全權、政府為訓政之執行者、須有執行訓政之全責、就黨與政府二者在訓政時期中與人民之關係言、則黨之目的、在以政權逐步授諸全國之民衆、政府之目的、在於逐步受國民全體直接之指揮與監督、此三者、為訓政時期建國制度者所必須周顧之根本原則、缺一不可、為欲企求三者之見諸實施、故於訓政大綱中、分別規定政治會議與國民政府之綱領、而其要旨、則不外明示黨與政府之關係與其嚮向訓政目的所必經之途徑而已、此本大綱所持以為原則者三、抑從革命程序言之目的、在於憲政之完成、總理於三民主義、必與五權憲法並舉、此二者之關係、國人至今尚鮮有知之者、切而言之、三民主義、乃救國的宗旨、五權憲法、乃建國的制度、若以總理之用語說明之、即三民主義、乃五權憲法之目的、五權憲法、乃三民主義之實行、不經由五權憲法之制度、三民主義即無由整個的實現、顧憲政必持訓政為階梯、猶諸訓政必經軍政為開創、非可一蹴而幾也、故欲由訓政時期以達憲政時期之行程中、本黨責任、在於培植五權憲法之基礎、而期其最後之完成、訓政大綱、於國民政府組織綱領、完全以此為原則、按以中國目前實際政治情形、施行五權制度、同時亦復予以多量之機會、以後實際政治情況、得與五權制度而並進、以底於憲政完成之域、蓋舍五權制度、則訓政無目標、離現在之實際政治情況、則訓政為空言、兩者兼備、然後訓政乃可期與國民共覩其實效、此大綱所取以為原則者四、（未完）

劉蘆隱之黨政談

中央黨部只在改善　五院人選大致已定

胡氏秘書

大中社記者、昨日上午謁胡漢民秘書劉蘆隱君於其霞飛路寓所、對黨政諸多見詢、均得劉君答復、長時間談話情形、錄之如左、（記者問）留滬各中委、對於充實中央黨部、抑主張改組、抑主張補充、（劉答）本來一個黨部、須不斷的改善、如人之每日進許多新鮮食物、富其滋養、增其康健、其人體廢餘者、自應使其排泄、故目下留滬各中委之意見、對黨只是整理、以求其改善、以臻於充實、無所謂改組、外間邇來甚多推測、殊屬不確、（問）報載五院人選及中央黨部人選、是否如是、（答）大致如是、副院長方面、行政馮、監察李已定外、餘如立法戴季陶尚未定、考試孫哲生、須待孫回國後再決定、司法則尚未定人、至於中央黨部人選、大致亦一如報載、惟民衆訓練委員會、恐將取消、另設訓練部、由蔡元培任部長、其餘種種、均待赴都後解決、（問）國民政府主席、有說將由蔣先生担任、有說將由胡先生担任、又謂蔣胡互讓、究竟誰任此職、（答）國府主席、為對外代表、現在五院中何院長兼主席、尚未一定、惟大致主行政兼、（問）以上種種最高問題、將用如何方法正式公布、（答）各委赴京後、將以此決定之種種、祇須交中央黨部常務會議、再交中央政治會議、交國民政府公布、（問）此後軍隊、將如何整理、（答）軍隊屬於國家、不應屬於任何私人、外人往往有所接洽、分向各軍事領袖、此種詭謀、實欲分散我國之整個力量、此後軍隊、當統屬於政府、始能發生力量、以禦外侮、（問）各中委何日赴京、（答）蔣總司令已抵杭、今日當可抵滬、明日（十六日）或可晉京、（問）吳稚暉先生去否、（答）吳先生大致商量事情會去、担任工作恐不肯、

福建兵工廠併入上海兵工廠

軍事委員會已有正式命令

國民政府軍事委員會、現以福建兵工廠方面、限於生活程度之高出上海、職工薪水之支出為數甚鉅、又因交通不便、採辦原料之成本亦重、頗不合算、為謀辦事上之統一及事實上之經濟起見、決將福建兵工廠停辦、合併於上海兵工廠、茲悉張岳軍廠長已奉到正式命令、即將妥擬辦法、着手進行、

第五師接到簡任令

警備部偵緝隊決撤消

第五師第十三旅旅長胡祖玉第十四旅旅長周渾元十五旅旅長劉士毅早經內定、已誌各報、茲悉該師日昨已奉到總司令部人字第四五六號令一件、內須發國府簡任狀、簡任胡祖玉等為該師旅長、該師原係十四軍、縮編為三十七師、今既改編為第五師、所有師部人員將以一部份編入十三旅旅部服務、現除該師副官長丘健調任十四旅旅部參謀長外、餘尚未更動、俟胡祖玉來滬後即着手改組、熊師長式輝昨午十一時到部辦公、至一時許始赴龍華司令部、聞定每日十時、熊師長須到部辦公一二小時云、

警備司令熊式輝於十四日接事後、錢氏方面移交主任毛迺功已赴蘇復命、各處仍照常辦公、惟偵緝隊因翟其濤隊長已向熊氏辭職、為節省公帑起見、決暫行裁撤矣、

國定稅則研究

分三組審查理由書

推定陳德徵等赴京請願

實業團體

中華實業團體國定稅則研究委員會昨日舉行第二次會議、討論已收到各項理由書、應如何審查案（議決）分組審查、以審查競爭品者為甲組、以審查消耗品奢侈品者為乙組、以審查日用品者為丙組、甲組推謝培德為主任、乙組推沈維挺為主任、丙組推沈叔瑜為主任、三組委員由各該主任分配、各組審查限三日內完畢、并推陳德徵・鄔志豪・王介安・沈維挺・陸昌莊・沈叔瑜・謝培德・穆藕初・孫鳴生・陳翊庭・葉惠鈞・黃文煦・王廣伯・陸祺生為赴京請願代表、出發期定二十日後、各業如欲會同赴京者、可先行函知該會、對於總商會國定稅則審查會各省商聯會國定稅則研究會、定二十一日下午二時在總商會開聯席會議、以便交換意見、又該委員會截止昨日止、已接到各業關於稅則意見及理由書者、有民豪堂洋傘公會、上海紙業商民協會、上海磁業公所、家庭工業社、江蘇火柴同業聯合會、上海餅干糖果罐頭食品公會、棉業商民協會、綢緞業商民協會、上海水泥販聯合會、參業商民協會、上海國貨人造絲公會、中國造紙聯合會、針織業公會、化粧品同業協會、泰興酒業公所、永利製鹹公司、上海南貨同業公會、棉織品染織業、上海鐵貨業聯合會、中國紫廠公會、公勤鐵廠等團體、

褚民誼到

中央委員褚民誼、前奉國府命令赴歐考察衛生及市政、已於昨日下午二時乘法蘭西火輪公司之達德島號偕其夫人及公子等到滬、

陳公博將動身

陳公博決自動停刊革命評論、先赴港省親後再赴土耳其考察新政、一二日內即可成行、至大陸大學校長一席、據該校董事會消息、將由王勵齋担任、

加州出品展覽會明日舉行

加利福尼出品展覽會、於下星期一即十七日在派克路卡爾登戲院對面亭茂新樣子間舉行、並備有加州實業風景等活動影片、同時開映、

食品廠執照發生問題

華界餅干麵包食品同業各廠、均向市政府衛生局領有執照、近來公共租界工部局衛生處、勸令各廠向該局領照、各廠以廠址設在華界、已向市政府領照、此事實非必要、惟是工部局對於界內運銷各種食品檢查頗嚴、日前蔡昌均曾被控告於臨時法院、日昨開審、市政府衛生局長胡鴻基、餅干食品同業公會主席委員張一塵等均列席旁聽、衛生局並因主權關係、曾派員出庭陳述、審訊未曾終結、改期再審、市政府及同業公會因此事關係國家主權極為重視、

虛齋書畫助賑潤例

虛齋[illegible]、

山水例　立軸每尺五十元以三尺為度　扇面每頁五十元以十六方為度　巨扇加半　冊頁同　花卉六折

隸書楹例　屏幅每張三尺十六元四尺二十元五尺廿四元六尺三十元　尺對聯八元五尺十元六尺十二元長聯另議　扇面每頁十元

書月潤加一成　潤資先惠　收件處九華堂轉記箋扇店及牛莊路九號　戊辰七月虛齋自定

黨訓同學會

呈請解釋三點

上海黨訓同學會自奉中央訓練部令上海市指委會訓練部轉令自動解散令文後、迭開常務會議、認為中央命令自應照從、惟所令解散理由無根據、業已呈請中央及上海市指委會解釋三點、

縣公安局消息

增設黨義講習所

上海縣公安局現設臨時教練所、令飭一二三五各區分局每局調派警士六名、并由本局抽調六名合共三十名、定本月二十一日開學、[illegible]

風雨中之損失

浦江幾艘貨船……

前日浦江中貨船遇險者、有仁義行之油船、載生豆油三百件、泊在南黃浦陳家行、因艤腳甚重、被大風激翻、船人七人均落水、兩伙不知下落、損失甚巨、又趙春觀米船在松江載米二百石來申、前日天明時、泊在長十八里浦邊、被風浪激衝、船中器物多被打落、船內之米盡濕、昨日抵申、將濕米售與糖坊、每担僅得四元、損失一千餘元、又永記新報關行之駁船、滿載麵粉、在洋涇東待輪、而遭風浪激去船面之粉五六十包、馬路里弄以及其他租界低窪之處積水成河、行人一時不及奔避者、衣履盡行濕透、狀極狼狽、至深晚而止、水始落去、

郭泰祺使德徵求同意中

國民政府外交部擬將駐外各公使暨領事等分別撤換、惟以原來駐外公使負債纍纍、此次如果另簡新公使赴各國、勢須負償宿債、故現正磋議中、又聞王部長對於駐德公使、頗屬意於郭泰祺、現正徵求同意、

張宗昌將潛逃來滬說

據本埠外人方面消息、殘餘軍閥張宗昌、於數日前送其妾緒氏朱氏二人、及親信人等來滬、擬在公共租界臨近日人較多處尋覓房屋、以備張本人潛逃來滬、現悉張妾等已於數日前到滬、寓某大旅館內、並先付租金五千元、前日忽接張來信、該妾等乃相率遷去、現是否在滬、則不得而知云

棉花驗水局派定籌備員

組織完善之棉花驗水局、委派陸某為籌備正主任、朱某為副主任、於日前來滬、從事籌備、所有籌備處暫設農鑛部駐滬辦事處內、

有趣的啓事

鄧糞翁鬻書

鄧糞翁君工詩文、精書刻、好酒而貧、屢爲鬻展、往往徘酒為墨、壽誕、行文每喜以滑稽出之、觸筆成趣、茲值中秋將至、適自累渠、發展其篆隸屏幅各五十條、暫以價適、其啓事頗突梯可喜、錄之如下、「中秋到了、寶字換月餅吃、也是一件趣事、日來寫得篆隸屏幅各五十條、每條三元、錢貨兩交、要篆要隸、悉聽尊便、貨不二價、童叟無欺、要上款的、加洋一元、還二天取件、接洽處靜安寺路萊安保壽公司一樓」君篆法略師吳會、不落苦鐵窠臼、隸則胎息三公、自謂當世無足抗手云、（下為鄧君手錄之一、因原本太大、攝影不能十分清晰、鄧君平素慨於窮儒、求之甚難、有此機會、諒愛賞者必不肯輕易錯過也、

◆　◆　◆

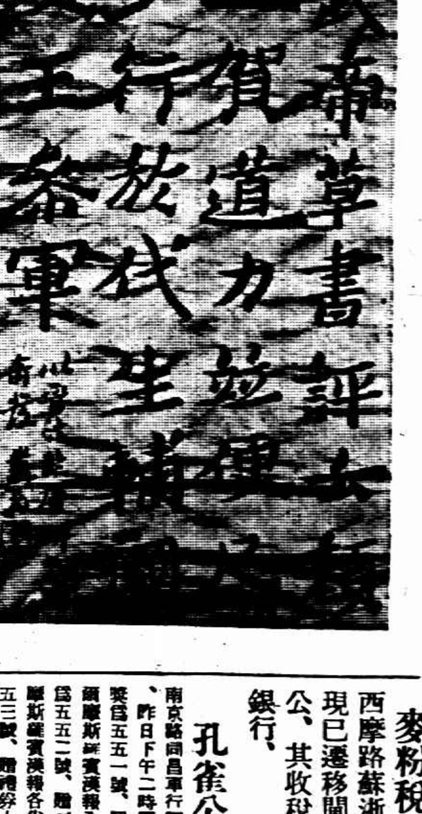

法租界共黨機關

又破獲一處

法總巡捕房政事部、邇來疊破共產機關、已誌前報、昨日又在善鐘路一百號破獲中國共產黨青年團法南區機關、拘獲十餘人、並抄出宣傳品多種、一併拘入捕房、候解公堂訊究、

日船未出口

昨晨由滬出口之日商大連丸輪船、因風大被阻、祇得在碼頭懸一臨時停止開行牌、（略謂暫緩一天准於明日開行等字樣）一般買定艙位之乘客冒雨而去、重又折回、

國貨展覽會

催廠商登記

中華國貨展覽會籌備委員會、以特別陳列、日內前往登記者、雖已甚多、惟尚有餘地、故已通函各大廠商、催請於九月二十日以前、赴會登記、以資準備、

法院招考錄事

廿九日前報名

地方法院布告、本院現擬招用錄事、月給薪水自廿四元至三十元、如品行端方、書法工整、國文清通、願任斯職者、於廿九日以前開具姓名年歲籍貫資格經歷及詳細住址來院、聽候通知來院考試後錄用、

江新業務主任

曹丹山撤任　張紹岳接充

招商局總辦趙鐵橋以江新輪船業務主任曹丹山屢不跟船、玩忽職務、並積欠客脚一萬餘元、昨（十五）特下令將曹撤任、所欠客脚、由保證金內扣除、遺缺已另委張紹岳接充矣、

王培元診所

遷移清和坊

王培元醫博士向在四馬路設有診所、現因原址不敷應用、業於昨日遷入浙江路清和坊四十六號、照常應診、

招商局各棧

保潮水險百萬兩

招商局南北華中四棧、根據四棧章程、水災係天災之一、並無由該局投保潮水險之必要、惟近日來暴風大雨、潮水陡漲、棧存客貨、如經水漬、商家損失甚鉅、該局爲鄭重客貨起見、已於日前保潮水險一百萬兩、以防萬一、

中華電訊社

將來之計劃

中華電訊社、因各種籌備、逐漸就緒、於昨日上午十二時在靜安大廈設宴招待新聞界、董事郭泰祺主席致詞後、由梅恕曾董事起立報告該社經過、要點如次、㈠計劃、擬在國外如柏林・巴黎・日內瓦・倫敦・紐約・南洋・東京等處・國內如上海・廣州・漢口・天津等處設立分社、㈡現已正式成立者、計有柏林・上海・廣州・天津四社、餘如東京・倫敦・巴黎・日內瓦等處、或已設代辦處、或已託人籌備、㈢該社擬於短期內設無線電台一座、與國內外各分社直接通電、現正規劃中

市指委常會

議決之要案

市黨務指導委員會、昨日舉行第四十一次常會、討論事項及臨時動議照錄如下、（一）黨員李文山呈為陳訓元派員在租界內搜捕燈士、被捕房查扣、公然用省政府主席及軍長名義、具函聲明、該犯刑章、貽羞黨國、請轉呈中央、將本案發交司法當局、指定法院依法辦理、從嚴法辦、（議決）轉呈中央、（二）五區指委會呈爲士紳高大年、誣陷忠實同志一案、請期公平判決案、（議決）照准、（三）租界納稅華人會、呈爲取締賽狗一案、除已專函英公使抗議外、請發表宣言、（議決）照准、并予以嚴厲之處分案、（五）郵務檢查委員會主任文協生、不明事理、詔事媚外成性之協理郵務長秦印紳、查文協生對於檢查郵務一節、諸多疏忽、且遷請警備司令部撤職查辦案、（議決）通過、

俞祖望律師
事務所四川路三十九號
電話中央五一五〇號

普蔭衆生

人之職業有不同年齡有差異故其所需之物品亦每因之而各別惟韋廉士紅色清導丸以之治療腸胃各病無論仕農工商男女老幼均奏神效其康健之旗幟乃普蔭衆生無一有向隅之嘆焉

直隸三泉鎮郵政代辦所衛君岐山來書云予患便秘頭暈目眩肝火上升等症數載於茲今服清導丸一瓶即便利病除而且康健逾常精神倍昔特此鳴謝紅色清導丸凡經售西藥者均有出售或直由上海江西路六十號韋廉士醫生藥局購取每一瓶大洋六角每六瓶大洋三元郵力在內收用郵票

唐拾義佈告

久咳丸辨偽法

㈠偽品包內無驗眞券
㈡偽品或有偽驗眞券但翻印背像模糊不堪
如無上述諸弊方爲眞品將券交回總行即贈本廠美人畫向例一張換一張從不改章

送錢迎熊宴

今晚在杜宅

法租界納稅華人會及法租界商業聯合會兩團體、今日下午六時、假座法租界華格臬路杜月笙君住宅設宴、歡送錢大鈞、並歡迎熊式輝氏、

麥粉稅局遷移

西摩路蘇浙麥粉稅局、現已遷移閘北華興路辦公、其收稅處移設中央銀行、

孔雀公司開獎

南京路同昌車行隔壁孔雀領帶公司、昨日下午二時舉行贈品開獎、頭獎爲五五一號、贈禮券五十元、二獎爲五五二號、贈禮券念五元、羅爾斯縭賓漢報全年各一份、三獎爲一六五三號、贈禮券十元、羅爾斯縭賓漢報各半年、四獎至念獎各贈該公司精美領帶一盒、凡持有該項號碼者、可即向該公司領取贈品、並由經理歐少泉君款客於南京路各贈領帶一盒云、

老聚元樓徽菜

價廉物美不虛傳

四馬路浙江路口、老聚元徽菜館、開設已歷五十年、今春自舉行紀念後、營業更爲發達、蓋其烹調力求清潔、遊從前徽館專尚油膩之弊、並別出心裁、特製一品鍋餛飩、發明以來、每至華燈初上、來賓紛至沓來、座無隙地、新聞界中人題贈「價廉物美」四字、信足當之、

百老匯路上 兩捕擒一盜

盜中四鎗始倒地 黃包車夫亦重傷

徐茂林家幸未被刦

百老匯路同春里、凡十餘弄、總弄通百老匯路、餘均東通公平路、西通鄧脫路、屋多單幢、居者大都小康、其末弄東端第一家一千○○六號之上海人徐茂林、執業於九江路金業交易所、昨日星期六、徐自所返家、已在二時、與其妻等在前樓進午餐、至二時十分左右、大門外忽起剝啄聲、傭婦出應、見一穿藍短衫袴者、叩傭婦以居此者是否張姓、傭婦答以否、其人即返身去、未幾又來、則其身後已多一男子、亦衣藍短衫袴、傭婦甫啓門、二人即擁入、隨將大門反扃、後來之男子突出手槍、喝令傭婦勿聲、其時後門外亦起叩門聲、執槍者擬出而啓門、詎被傭婦以身蔽之、其人乃直上前樓、見徐等正舉箸進餐、即以鎗環示、喝令交出財物、徐妻驚惶失措、而細聆樓下、似尚有三數男子、方叩後門、正於進退兩難時、徐母忽在樓下、大呼捕盜、樓下一盜聞聲大駭、即啓門向西逃、樓上之盜未及行刦、亦即下樓出門向東出通公平路之支弄折南沿公平路而逃、時路上有俄人一道經過、見而疑之、因即狂追及之、攔腰抱住、盜與之抗、互跌於地、盜乃乘間出槍欲擊、時匯山捕房七二六號華捕方值崗於百老匯路公平路角、見狀猶以爲打架、即緩步而來、擬勸止之、行未數武、見俄人忽起而奔避、奇之、及見短衣者手中執一手鎗、知非善類、乃即發槍擊之、不中、盜未敢抗、折東沿百老匯路而逃、該捕飛步逐之、並繼續開槍轟擊、時有十八歲江北男子章海濤、方拉九零零二號黃包車抵公平路停下、不料一彈飛來、適中其背、當即受傷倒地、維時盜已奔逃離公平路十餘碼、附近匯山捕房八四七號華捕時適巡差經過百老匯路、聞警笛聲、迎面趕來、見盜正逃來、乃出槍俟其近、發槍擊之、兩捕同時前後開槍計共十二槍、盜身中四槍、受傷倒地、兩捕當即疾趨而前、奪其手槍、一面將傷盜車入捕房、轉送巡捕醫院醫治、但所傷頗重、恐有性命之憂、至受傷之黃包車夫章海濤、亦由捕將其車入同仁醫院、醫因彈入骨縫、神經系已被射斷、兩腿已不能動彈、性命亦恐難保全、

婦女問題

出席聯太平洋婦女會議代表

今日婦協會假青年會歡迎 丁閎兩女士將有重要報告

最近聯太平洋婦女會議、我國參加代表爲天津丁博士、暨青年會關佩貞女士等已回滬、本埠各婦女協會、訂於今日下午四時、假青年會紀念堂、開歡迎會、請兩代表報告該婦女會議經過及結果情形、

倡門之女

小花園號哭 出示兩傷臂

前日下午、浙江路小花園弄中、有一女子號哭不去、女年十四五、身穿灰色嗶嘰柳條布短衫袴、蓬頭、自云係倡門之女、受鴇母毒打、遍體鱗傷、遂私自逃出、又言、儂本常熟人、有父母兄弟、因家貧、奉母命來申、擬入紗廠工作、當時同伴來滬之人、爲一老嫗、不料抵滬後、老嫗虐待、旋被賣入妓院爲娼、儂雖知陷入火坑、然不能脫也、自入妓院以來、鴇母早夕教儂歌曲、每有觸怒、必取鞭重撻、雖百般求免、終不能邀其恕、嚶下不勝悲哀、旋伸出兩臂、以示路人、則傷痕斑斑、目不忍視、後有張柴兩君、護送入濟良所、聞星期一解臨時法院核奪、一說廣西路樂餘里第二弄五百八十八號長三妓院素雲家、於前日走失小阿媛一人、不知是否此女、

小花園號哭之女子小影 （陳大凡攝）

夜哭

江干少婦 果欲輕生 送她回去

前日夜半兩時許、有通州婦人江李氏、在南市外灘關橋附近、且行且泣、該處崗警杜玉由查見、有似投浦自殺之狀態、即上前阻止、盤問來歷、該氏言語含混、當即帶回一區總署、始供年二十四歲、家住小南門外高巷頭地方、丈夫江某、係拉車爲生、因本日從工廠放工回家稍遲、被夫呵責、致起口角、一時氣憤、乘人不備、獨自出外、在碼頭畔意圖投浦自盡等語、區長遂勸導一番、令派警卡送回其家內、

翁爲媳贖身

纔出院又架去 林岫來獲解法院

杭縣人樊寶泰之子樊萬進、娶妻沈氏、惟萬進不務正業、吸煙賭博、任意揮霍、嗣竟聽從歹人之言、於去年十月、將妻領至上海、押於北泥城橋徐耀山所開妓院內爲娼、得身價一百元、沈氏遇人不淑、墮入火坑、乃寄書於乃翁、樊寶泰得書後、大怒其子、而心殊不忍其媳、遂籌措洋百元、於前日來滬、赴該妓院內爲媳贖身、領媳返杭、擬乘北站火車回里、不料甫出妓院、又被林岫來者、糾集匪人、竟將該氏搶架而去、樊大呼追捕無及、茲經四區警所將林岫來拘獲、傳到樊寶泰、訊問一過、昨日移解地方法院訊究、

少女逢人接吻

非錢不行

昨日下午三時許、法租界南陽橋新樂里法商錦會、突有一二八年華之俄少女、穿帶一年約十齡之幼弟、入內叩首、手持華文油摺、上書羅馬俄國人、因流落上海、投親不遇、乞求仁人救濟等語、該會書記告以此地非慈善機關、不能資助、該俄女即操不純熟華語、逢人強拉接吻不已、甚至跪地叩首、定欲與以哀助一錢而後已、嗣有該會某委員至、覩狀憐憫、與以小洋六角、揮之使去、

患外症求醫 死於醫室

拘究姜醫生

住居大連灣路之孫寶啓、因患外症、至滬北胡家木橋外科醫生姜朝聘處診治、姜即用手術醫治、不料孫竟當場死於姜之診室、事爲五區三分所查悉、姜有謀醫殺人嫌疑、當將姜逮捕、訊據供稱、孫來醫治外症、不料突患急症而死、所長以孫寶啓死得突兀、令將姜送公安局司法科、昨已移送地方法院訊辦、

餉一彈

酬奔走之勞

黃包車夫潘鳳艾、二十六歲、江北人、家住閘北、昨晚七時半、於七七〇一號黃包車、行經法租界金神父路、忽有一衣黃色西裝之西人、年約三十左右、形似酒醉、雇坐其黃包車、並不言往何處、潘即拉之往北、至菜市街、該西人即拔出手槍、向潘開放一響、彈中左肩、潘乃負痛將車停下、該西人已下車飛奔逃逸、後潘自投山東路仁濟醫院醫治、醫院方面因潘受有槍傷、且無巡捕送來、當即電話知照老閘捕房、捕頭得悉、派探至仁濟醫院調查、潘傷勢無礙、即帶回捕房、因出事地點、係在法租界、乃用電話通知法捕房、派華探姚學龍到來、將潘帶回法捕房、

利用長繩

盜匪黑夜進門

顧志清家 刦失頗巨

住居虹口吳淞路、長安里一二二五號顧志清家、昨日上午三時許、突有盜匪五人、先在大門外以長蔴繩一根、繩端縛有鐵鈎、甩在屋上、鈎住磚瓦、一盜攀繩猱升而上、爬入天井內、開啓大門、其餘四盜隨即擁進、各出手槍、時顧等均已入夢、當被驚醒、驅諸一隅、派一盜執槍把守、餘盜分赴樓上下各房間、飽刦奪門而逃、事後檢點、計被刦去金珠鑽飾衣服銀洋約有數千金之譜、

DRINK 請試 WATSON'S MINERAL WATERS PURE & POPULAR

屈臣氏

檸檬水 解渴消食

沙示水 行氣去濕

香橙水 健脾開胃

葡萄露 清心潤肺

可口露 壯氣提神

四大特色 最甜 最香 最清潔 最足氣

◉注意 片時的白沫弗是足氣的 長久的氣泡乃是足氣

注意 紙蓋上之商標

撕票案中之汪老五

上訴院昨日提審 汪謂有兩種理由 家屬捕房亦不服

皖人汪惠如(即老五)、因對於南市黃義泰桂圓店主黃憲武被綁撕票一案、涉及嫌疑、被新閘捕房華探目范德孚、西探長亨利、在西藏路跑馬廳內將王拘獲、解送臨時法院、判決汪犯詐欺取財罪、處徒刑十一個月、而汪不服判決、仍延陳霆銳朱桓劉鴻藻三律師提起上訴、而被害人家屬及捕房方面、亦因汪處刑太輕、同時皆聲請上訴、各情已屢誌本報、昨日午後三時、由上訴院刑庭長吳經熊偕鍾濯兩推事升座提審、捕房將汪解案、即據汪之代理陳霆銳律師請求將本案之證人張松亭顧德新兩人列入被告地位、並陳述上訴理由有二、㈠捕房及被害人家屬、控汪爲綁票、然無充分證據提出、故第一審時、綁票罪名不成立、㈡既捕房及被害人家屬控汪犯綁匪罪、而何以第一審時承審推事以詐欺取財罪判決、陳述畢、鍾推事向陳律師諭曰、本案第一審時、數次庭訊、證人張松亭顧德新皆未列入被告地位、該時貴律師何不提出是項請求、本案現在上訴時期、貴律師既有此項請求、爲先決問題、對於上訴部份、不能進行、惟有將本案發回臨時法院重審、陳律師聞諭、即答稱、敝律師不願將本案發回重審、而阻止上訴進行云云、既又被害人家屬之代理律師陳述上訴理由、謂本案第一審、判汪所處之徒刑實屬太輕、因原告及捕房控汪犯綁票罪、而依照本案數次庭訊之結果、被告汪惠如實有幫助綁票行爲、是以請求將原判撤銷、處被告以相當之徒刑云云、又據捕房代理律師所陳述之上訴理由、與被害人家屬相同、後被害人黃憲武之子黃永思到案稟明其父被綁情形、又由證人顧德新張松亭相繼證明當時與汪惠如接洽談判情狀、以上數人之陳述、皆已詳誌前報、不再贅述、末由庭上向汪惠如詰問之下、吳庭長以時已薄暮、遂諭展期續訊、汪惠如還押、

患神經病跳樓

衣莊夥沈維昌

九江路福建路口福昌衣莊、昨晚九時五十分、該店夥友均已就寢、忽然樓窗內跳出一人、跌在馬路上、經附近崗捕查見、將其扶起、送入仁濟醫院醫治、計傷在頭胸腿臂各部、查得此人係福昌莊夥友、名沈維昌、洞庭山人、今年二十歲、最近因受刺激、忽患神經病、以致發生夜半跳樓之狂事、

接洽贖票

朱亦宜子被綁 王嘯舫有嫌疑

法租界小東門外舟山路五號大豐永報關行經理朱亦宜、昨投法公堂控稱、商人之子、於舊歷五月廿七日、被匪綁去、次日接電話囑令至新開河地方接洽、後即由素識之王嘯舫、至商人處囑令報告捕房、繼而代商人與綁匪接洽、當被陸續騙去接洽費洋二百七十六元、毫無音信、嗣後接得恐嚇信兩封、信內言詞與被告頗有嫌疑之點、故報告小東門捕房、將被告拘案、捕頭着令核對筆跡、與恐嚇信字跡亦有可疑之處、當請堂上追究、詰之王供、民人起先曾令原告報捕偵緝、原告不允、後即托吾與綁匪接洽、實由原告自願交與民人用費二百七十六元、此款已由民人賭博輸去、因之不能交案、不敢私串綁匪、亦無書寫恐嚇信之事、中西官諭被告還押、聽候捕房詳細偵查明確後、再行訊核、

天寶華綢緞嗶嘰

▲秋風早晚涼

經驗人說買 綢緞嗶嘰要到

天寶華

價錢很便宜

花色很鮮艷

秋季大減價三十天

▲宜備新衣裳

男女兩綁匪發回重審

狄思威路捕房中西探員、前緝獲男女綁匪六十三名口、查得犯綁票案十起、解由臨時法院迭次訊供終結、分別判決在案、嗣由法院將全案錄宗呈報省政府核辦、現省政府對於該案內所判死刑之張九齡及徒刑十年之婦人李楊氏兩犯、尚有疑點、故發回臨時法院重審、昨日午後由法院通知捕房、將兩犯解案復訊一過、直至五時、由承審推事鄭文楷君諭令改期訊理、張九齡李楊氏仍分別收押、

殺人綁票刦物

七匪犯案不少

楊樹浦捕房華探長錢金福、包探李鶴飛、於本月五號在平涼路口四十號屋內拘獲綁匪江北人杜友王世德等四名口、抄出手鎗一支、子彈三十二粒、解由臨時法院覊押在案、嗣綁承辦此案之中西探續獲同黨徐同友趙洪英、婦人趙徐氏三人、於昨晨併解法院、即據中西探稟稱、現調查得被告等於本年一月至九月五號止、先後糾黨持械搶劫楊樹浦路七百八十二號李德林、七百九十七號歡盛富、一千一百七十三號施瀛才與殺施西林、又同路二千七百十二號顧消桂、一千七百十二號張福康、華盛路一百八十六號胥順高各戶損洋三千餘元之衣飾銀洋、同時將胥子福福（三歲）擄綁勒贖等情、請再延期、俾得詳查另案云云、推事得稟、向

昨日江灣賽馬之成績

馬名 騎師 磅 獨贏 馬位

第一次 （甲種馬） 錦標 賽一里又四分之一
㊀ 提拉脫Delight 派金 152磅 235張 224張
㊁ 阿及立的Agility 採信永 149磅 434張
㊂ 唐納司潑Donnespur 大士 147磅 201張
總時間二•五四•四最後二法郎三三•一 頭馬勝一頭二三馬相距二乘
獨贏 二十一元二角
馬位 ㊀六元九角㊁五元九角㊂七元一角
搖彩 ㊀三九九號六百十一元九角㊁一七〇號一百七十四元五角㊂三五四號八十七元二角
副彩 五張各得洋二十元號碼如下 二〇八 三三四 三三七 三一三 二八六

第二次 （乙種馬） 賽四分之三里
㊀ 司比明脫Spearmint 海而 161磅 409張 191張
㊁ 利蓮敵浦Leadership 劉順德 163磅 18張
㊂ 海牙阿勃脫Heir Apparent 海摩維去 158磅 223張
總時間一•三四•一最後二法郎三三•一 頭馬勝三乘二三馬相距三乘
獨贏 十七元五角
馬位 ㊀七元六角㊁八元二角㊂七元一角
搖彩 ㊀六一三號六百八十八元二角㊁三三一號一百九十六元六角㊂二一五號九十八元三角
副彩 三張各得洋二十元號碼如下 三七四 三五五 二五

第三次 （甲種馬） 賽半里
㊀ 鉛媽勃而Campbell 海而 155磅 429張 440張
㊁ 雷雪麥克Racial Mark 黃灝 157磅 575張
㊂ 拔去樂歐浦Bachelorship 劉順德 147磅 286張
總時間一•〇二•三最後二法郎三三•一 頭馬勝半頭二三馬相距二乘
獨贏 二十元二角
馬位 ㊀七元二角㊁六元七角㊂八元四角
搖彩 ㊀二七號七百四十元八角㊁一八七號二百十一元六角㊂二〇六號一百〇五元八角
副彩 七張各得洋二十元號碼如下 五〇三 六八六 七三三 三八八 一四 四六 二九四

第四次 （甲種馬） 賽九法郎
㊀ 潑啓丟雪勃而Producible 陸致和 155磅 1120張 733張
㊁ 太陰色根Tyne II 海摩維去 158磅 519張
㊂ 克司登騰Christendom 恩中來沙 155磅 306張
總時間一•三六•一最後二法郎三三•二 頭馬勝一乘二三馬相距一乘
獨贏 十元四角
馬位 ㊀五元四角㊁五元六角㊂六元
搖彩 ㊀四三七號八百二十八元八角㊁四九四號二百三十六元八角㊂七四五號一百十八元四角
副彩 四張各得洋二十元號碼如下 六四三 七〇八 一一七 四〇二

第五次 （甲種馬） 賽五法郎
㊀ 滄果衣扶Chilly Eve 包得亨 155磅 906張 468張
㊁ 貝當Petain 海而 160磅 454張
㊂ 卡而發拉Kalfala 黃灝 157磅 161張
總時間一•二一•〇四最後二法郎三三•三 頭馬勝四分之三乘二三馬相距
獨贏 十一元五角
馬位 ㊀六元三角㊁六元四角㊂八元三角
搖彩 ㊀七五五號八百二十元四角㊁七八八號二百三十四元四角㊂六一三號一百十七元二角
副彩 五張各得洋二十元號碼如下 五七八 七六一 一二二 九七 一四七

第六次 （搖會馬） 賽四分之三里
㊀ 雷特麥克Red Mark 坤山 152磅 429張 283張
㊁ 樊璞門Armament 海而 152磅 230張
㊂ 杜烏Doowoo 黃灝 155磅 734張
總時間一•四一•二最後二法郎二四•四 頭馬勝一頸二三馬相距半乘
獨贏 二十五元四角
馬位 ㊀八元八角㊁九元七角㊂六元四角
搖彩 ㊀一三七號八百十元八角㊁二六六號二百三十一元六角㊂二九五號一百十五元八角
副彩 十張各得洋二十元號碼如下 五五四 五二 九八 四九四 四 八四 三九一 七三六 三五八 一四 三一二

第七次 （甲種馬） 拍賣 賽七法郎
㊀ 快色克暗Quegseko 諾德 147磅 269張 215張
㊁ 恩地埃門Endearmant 海而 150磅 571張
㊂ 果而喜兒Gold Sheild 黃灝 142磅 576張
總時間一•五八•三最後二法郎三三•二 頭馬勝二乘二三馬相距一乘半
獨贏 三十九元九角
馬位 ㊀七元五角㊁五元九角㊂五元九角
搖彩 ㊀五六〇號八百五十一元九角㊁七九一號二百四十五元一角㊂六二六號一百二十二元五角
副彩 八張各得洋二十元號碼如下 五大一 六八 七三六 五一六 一二六 四六〇 六三 四八一

第八次 （搖會馬） 賽四分之三里
㊀ 衣克脫Ecarto 包得亨 155磅 498張 240張
㊁ 哈皮巧司Happy Choice 海摩維去 154磅 299張
㊂ 愛列芬白闌Elephant Brand 坤山 160磅 190張
總時間一•三九•三最後二法郎三三•一 頭馬勝一頸二三馬相距四乘
獨贏 二十六元七角
馬位 ㊀十一元四角㊁十元三角㊂十三元
搖彩 ㊀五五四號八百六十二元四角㊁一五四號二百四十六元四角㊂九二號一百二十三元二角
副彩 十張各得洋二十元號碼如下 七四二 一一 九六 六九九 二二 九 五〇九 五〇六 三九六 一〇五 七二五

第九次 （甲種馬） 賽一里四分之一
㊀ 司會夫夫脫Swift foot 包得亨 157磅 795張 477張
㊁ 網脫勃郎Mount Blanc 海摩維去 163磅 212張
㊂ 英司拔克塞歐浦Inspectorship 海而 157磅 429張
總時間二•五六•最後二法郎三四•三 頭馬勝四乘二三馬相距一頸
獨贏 十五元七角
馬位 ㊀六元四角㊁八元一角㊂六元五角
搖彩 ㊀六二六號八百五十九元㊁四一五號二百四十五元四角㊂六三三號一百二十二元七角
副彩 十張各得洋二十元號碼如下 八〇〇 三八八 二〇九 五一一 二九九 二九五 八八四 八九一 三〇八 八〇二

第十次 （搖會馬） 賽一里又四分之一
㊀ 慢來勿林Merry Friend 諾德 149磅 177張 22張
㊁ 地聽好司The Tin Horse 陸致和 155磅 71張
㊂ 古特納司Goodness 黃灝 155磅
總時間三•〇四•三最後二法郎• 頭馬勝三乘二三馬相距數乘
獨贏 三十六元三角
馬位 ㊀十二元㊁七元三角
搖彩 ㊀二三號一千九百三十六元二角㊁一六九號五百五十三元二角㊂一六八號二百七十六元六角
副彩 一張得洋五十元號碼如下 六二〇

各被告均喆一造、當堂分別處理、改期訊理、

白來尼蒙馬浪路 汽車撞斃小孩

撫䘏一百元

住居法租界西門路一〇九號高正清之七歲兒子高興瑞、十四日下午四時許、在白來尼蒙馬浪路望志路口行走、被愛多亞路七〇一號勒豐汽車行汽車夫江連發所駕九八六號汽車撞倒、碰傷頭部、後送仁濟醫院醫治無效、片刻即死、昨日經法公廨讞承審官驗明該孩委係被汽車碰傷身死、着屍親自行收殮候核、驗畢後、即由被告江連發給與屍屬撫䘏洋一百元、經屍父允許、當堂出具收條、領款了事、

江大輪肇禍案

老大罰二百賠二百

江大小輪因拖帶打船、行駛至浦東爛泥渡、將渡船撞翻、以致溺斃人命、經地方法院將小輪老大提起公訴、昨審理終結、昨日開庭宣判、處罰洋二百元、賠償戶屬私訴洋二百元、

盜刦

吳淞路 昨晨三時、盜匪五人、闖入該路一千二百二十五號、刦去自衛手槍一支、及衣飾現洋等約二千元、

北蘇州路 昨晚八時一刻、三盜闖入北蘇州路九百八十一號、刦去現洋七元、

形形色色

童子遇匪

昨日上午十二時一刻、有童子胡廣會張長根二人、手携灰色制服兩套、行經北浙江路、突有匪徒四人攔住去路、意圖將胡等身畔銀洋廿六元刦取、當被大聲喊捕、由二二八八號華捕與包探張桂生到來、當場追獲一匪、

匪徒判決

嚇詐匪阮寶同王良成錢清記等、因迭次書寫恐嚇信函、向邵福貞等數戶嚇詐鉅款、被老閘捕房所獲、解送臨時法院訊供終結、昨晨宣判阮寶同處徒刑十六年、王良成處徒刑十四年、邱老七無罪釋放、

捕獲盜犯

前日上午九時、老閘捕房探員會同市公安局探員、渡浦至浦東三區公安局稱、現有在租界犯盜劫傷人之丁有發王三刁小寨三名、匿居警局路瑞祥里、請協同捕拿等情、當派巡警張廷身等前往、按址將丁王刁三犯拿獲解區、訊據丁有發供、年三十四歲、江陰人、無業、王三念七歲、鹽城人、刁小寨念一歲、通州人、均業碼頭小工、餘語支吾、區長判交來探帶回訊究、

燕窠寂寂

匯山捕房華探長王長根、偵悉匯山路一千四百六十七號屋內、有人私設燕子窠、遂於前晚九時、會同一百七十號等華捕、前往拘拿、詎售煙犯早已聞風遠颺、祗抄獲煙槍二只、煙斗三只、煙鍋一只、煙盤二只、煙泡卅六包、大洋五元、鈔洋一元、雙角四枚、銅元廿七枚、煙扦數根、煙灰若干、

貨棧失竊

南站後面鐵路之木質D字貨棧房前（十四）夜十時許、忽被宵小將木板撬開、竊去瑞大轉運公司之大小鍋餠八塊、價值五百餘元、

氣象

徐家匯天文台報告云、昨晨大霧、不時降雨、東風、氣壓低而不定、颶風登陸後現已在上海之西折向西北、溫度最高八十•三度、最低七十六•六度、預測今日天陰、降陣雨、本地有西南風、因颶風吹過江蘇境時、改向東北北、致山東省四週及黃海中有猛烈之旋風、天氣異常惡劣、馬鞍山以南風勢各殊、

來函

逕啓者本月十五日貴報第七版登有新聞一則題曰「蘇州路匪綁小孩」內有」被綁者蘇籍富翁邵翠濤之孫翠濤已作古其孫年十二肄業於湖州旅滬公學」數語查敝校十四十五兩日點名册姓邵學生無缺席者其他學生亦皆安全 貴報所載全屬誤會請 更正以安敝校各學生家屬之心此上時報大主筆台鑒 湖州旅滬公學九月十五日

足腫仙丹 療腫健步丸

大抵由脾胃虛弱風濕下注、初患兩足浮腫、漸及上焦四肢、木步履艱難、若不急治必致即難、服藥無效、世之良醫、故氣因上沖而致死時悉有所聞、本主人因此之症、特心研究、發明是丸、救人無數、凡患是症者、幸速購服、兩盒全愈、每盒半元、函寄加二〇九、〇總發行上海四馬路、分售天和〇舒、杭州同壽、老藥舖、

角直鎮楊惠之塑像考察記（柴劈陵）

◉國內匯兌

▲銀行公會報告各省匯市

舊金山班

角直鎭楊惠之塑像考察記（柴騁陸）

照片登在今日圖畫時報

得諸陶君於民國七年十二年兩次游角直鎭、在小說月報及努力週刊上發表了一篇文字、大意說「中國僅存的唐代楊惠之塑佛像已經損壞很多、若不趕緊設法保存、就有毀滅的危險、」他大聲急呼警要請求官廳保護或遷移他處、但是很不幸、連年兵亂、誰也沒有這個雅興去過問他、中間只有一位日本人、名叫大村西崖的、經陳彬龢君的介紹、去探訪過、他做了一部書名「塑壁殘影、」圖像很多、還附有考證、今年七月間被連陰雨幾天、這保聖寺的大殿就倒塌了、同時存留在兩壁上的六尊羅漢倒毀了五尊、僅剩一尊還完全存在、這消息傳到上海、第一個受着最大感動的便是蔡孑民君、原來蔡君在一個月之前、就有到角直鎭考察的願心、因爲忙着尋覓甫里志（角直古名甫里）及其他與這塑像有關的書籍耽擱了、直到九月九日才能約了朋友一同前去、我呢、在四五年前就有往游之志、這時自然也很高興的加入了、

行程 我們一行有八九個人、僅一天功夫來回、這天乘八點五十分的特別快車、到了崑山之後、就上六通公司的汽油船、沿着青陽港開到角直鎭、承該鎭紳士沈柏寒君殷勤招待 我們就在他家中吃午飯、飯後同到保聖寺游覽並攝影、下午五時左右乘船轉回崑山 坐七點四十二分的火車回上海

保聖寺 保聖寺即在鎭上、據甫里誌說他是梁天監年間創建的、據大村西崖說大殿是宋代的建築、現在大殿已倒塌了、只剩前殿還有一個屋架撑着、此外就是一堵山牆罷了

山門 門牆是乾隆五十二年丁未修建的、門額是磚刻的、彭啓豐題「蟠揚關秘」四個大字、額上又有豎榜 題「西聖居」三字、額的背面題「法雲永護」四字、一堵孤立的門牆雖還存着、但也岌岌可危了、

前殿 前殿三間據說是宋代的建築、我們看屋架上斗栱支架的式樣、的確和營造法式相合、大柱下面的石礎雕鏤精緻、那礎花樣也可以證明、現在只剩了一個屋架、上面蓋的瓦和四圍的牆都不完全了、外牆外面嵌着捐款人題名的石頭、共有四塊、大約不是同一時代的、當中有捐三十文四十文的、雖沒有記着年號、但看他捐錢的數目、可以推想那時的物價了、

大殿 大殿也是宋代的建築、可惜已倒塌了、只剩幾堵牆還有一小段未倒、上面有一尊完好的羅漢和海濤等、現在就靠這未倒的牆三面都用磚砌了起來、以防再有損壞、因此這尊碩果僅存的羅漢我們未能見着、殿基的中間是一個石台、上面露天坐着一尊大佛、已半壞了、據說是明朝塑的、石台的後邊同右邊全堆着拆卸下來的木料和磚瓦、據我們人的觀測、那些磚瓦不像宋代的制作、木料確都很堅緻而輕浮、輕浮或者是年代久遠的緣故、可惜屋架上的許多斗栱都拆散了、一時不容易考出他結構的格式、不知他的結構是否和前殿相同、我們現在除掉看看大村西崖的照相之外、竟無從研究了、蔡君說「我以爲即使這些斗栱不能完全恢復原狀、止少也應該保存一個完全的、作爲標本、」這話眞不錯

佛像 現在尚存的佛像除掉封閉在牆內的一尊羅漢和一尊露天的大佛之外、還有羅漢五尊都是幾年前就從壁上拆下來的、現在放在保聖寺隔壁陸龜蒙的祠堂裏、只見一大間沒有窗戶的矮屋、在地下平放着五尊羅漢和許多壁上拆下的海濤之類、據說這五尊羅漢之中有二三尊曾經過宋人的修飾、在這屋內覓着一匾 題「禪指閣」三字、是中鉴爲蔡航和尚書的、我想或者這屋就是禪指閣吧

石刻 石刻共有六種、一佛頂尊勝陀羅尼經幢、在陸龜蒙祠堂天井內、二尊勝陀羅尼經幢、在保聖寺門牆裏天井內、以上是兩個石幢、三明許怡泉誌、宣光昌題、四明許恭毋傳、朱之蕃書、五許毋陸太孺人行狀 李流芳書、六許毋傳、千禪覺書、以上四種都稱四石、共石碑十六塊、都堆在這個屋的外面與牆、此外就是牆上面說過前殿外牆外面的題名石了、又有鏡石一塊、這鏡石是長方的、光滑如鏡、嵌在矮屋的後牆上、即在羅漢的背後、這鏡石載在甫里志上、也算是一個古蹟吧

白蓮禪寺 保聖寺西隔壁是白蓮禪寺、從白蓮禪寺的大井鏡出去、在兩邊鄰院中隙地上、看見一個荒草堆、就是陸龜蒙的墳了、墳前立着一個短碣、題「唐賢陸甫里先生墓……」一行字、「墓」字以下埋在土裏看不出了、碣前又有一個大些的石碣、反仆在地上、未及翻過來看、據說題的字和現個短碣差不多大約立這一個碣的時代比較後一點、所以特爲大一些、加立在短碣的前面、墳前牆上有正德年間修祠堂的碑、沈柏寒君辦了一所小學校、便在這墳的西邊、校舍的地基聽說就是祠堂的、現在這學校和祠堂以及保聖寺白蓮寺界限分不清楚、在我們游客看來、好像這四家已經混同變成一家了、

保存的方法 我們一行人大家都抱着一個共同的意見、以爲這一個著名的遺蹟應該趕緊設法保存、我們想在考察之後、發表幾篇文字、引起社會人士的注意、好在大學院古物保存委員會很注重提倡美術、這一件事或者可以優先辦一辦、到了角直後、沈君告知我們、他正在徵求同志、組織一個團體 預備去向當局請願、就在角直設立一個美術館、他已經繪好一個草圖了、這個意思雖是很好、但規模不免過大了一點、規模大、志願就往往不容易見諸事實、現在廟宇已經倒塌、一尊羅漢雖然還封閉保存着、五尊拆下的羅漢風吹日曬已經又是好幾年了、萬萬不能再就擱下去、我的意見以爲不如趕緊糾合同志、捐集一點款項、就在原來大殿殿基上造一所老老實實的屋子、將原有一段未倒的牆和那尊完好的羅漢包容在裏面、石台和大佛仍舊不動、將拆下的五尊羅漢和海濤設法裝在西壁上、前殿也修理完整、將現在拆下的斗栱梁柱保存在內、留與後人參考、立石碑一方、記載這事經過、仿照賞小松的辦法、凡捐款人都在碑陰題名、以資紀念、

以上是我個人考察所得和一點意見、諸位先生還有較詳的記載和考證、我還希望他們有比我更妥當更切實的保存方法 這篇短文、不過勉強算作一個嚆引罷了

體育記載

西人足球會開始報名

西人足球聯合會、以足球時令又屆、籌備開始比賽、業已報名加入者、甲組十一隊、乙丙組十七隊、共有二十八隊、吾國樂華三育二隊、皆加入甲組、明日下午五時一刻、在匯豐銀行第一百三十號房間舉行本季第一次會議、已報名各隊、可派代表一人到會參加、

市一體育場網球賽

王壯飛趙煥先得雙打錦標

市一公共體育場雙打網球賽、業於前日（十三日）結束、錦標爲王壯飛趙煥先所得、該場爲增厚球員興趣藉留紀念起見、於今日下午三時雙打組及單打組攝影、七時雙打組敘餐、

教育紀載

少年宣講團設公衆閱報社

小西門少年宣講團、在本埠各要地點設立公衆閱報牌外、並在團所內設立公衆閱報社、備全上海各日報、任人翻閱、茲規定每日上午九時至下午五時爲閱報時間、逾時概不招待、

文化大學遷設南京

北平文化大學、創辦於民國十三年秋間、今年二月、會遭忌解散、現該校決議遷設南京、昨特發表宣言、昭告國人、

民教訓練班今日畢業

上海縣教育局、前爲積極推行民衆教育起見、曾收民教工作人員十餘人、開辦訓練班、加以短期訓練、茲因訓練期滿、定於今日下午四時、舉行畢業儀式、

白鵝西畫研究所設人體研究科

陳秋草・方雪鴣・潘思同創辦之白鵝西畫研究所、自本月一日正式開科研究以來、除於別種科目分別加以設備外、於人體研究一科、亦正積極籌備一切、並自即日起開始徵求報名、

市商場行

厘穩拆高

▲洋厘 昨（十五日即舊曆八月初二日）厘市趨勢如故、早市爲七錢二分一釐半、比前日又昂六二五、午市七錢二分一釐二五、勿動、交易不鮮、銀行做開票劃各款一百餘萬、鈔票新出成交有限、銀行互市四五十萬、客帮去買頗濃、計有百餘萬之譜、小錢行收兌鈔票轉出匯頭者辦現洋等數十萬、江角早市六錢二分、小半釐、午市六錢二分一釐半、大一釐五、廣角早市五錢九分二釐、大一釐、午市五錢九分一釐八七五、加三七五、成交十幾萬、拆兌行情早市一千二百十八角七分五、降一分五、午市十八角六分、減九分、銅元微漲五百文、做出三萬串左右、衣牌早二千九百二十六文、降三文、小一文、午二千九百二十五文、末更、貼水早五十三文、午五十二文、降一文、▲銀拆 昨星期六、中外各銀行照例祇有上午半天營業、是以各種銀款收解皆有不及理楚、共計收解諸款一千餘萬、銀根復轉緊勢、殆因週六、下午休假、需給急需、加之銀行進欵較多、以致拆息抬高、早市轉強一錢五分、較前大週加二分、午市拆息稍昂、高至一錢九分、提增六分、銀行掛牌亦大一分

外匯均縮

昨逢週六、外匯向例上午半天、匯豐掛牌一致縮短、計英金縮二五、爲二先令七辨士二五、美金縮五角、計六十三元二五、印度縮一元半、計一百七十三元、法郎縮十五元、計一千六百十五元、荷蘭減一元二五、計一百五十七盾二五、德匯減二元、計二百六十五馬克、坡匯加七五、計八十九兩二五、日金加七五、計七錢一分七五、香港仍爲七十八兩二五、大條已縮、匯兌亦大、於是本埠各匯均[illegible]

內匯平穩

昨星期六、華商銀行公會兩告、國內匯兌狀況尚屬平穩、惟交易平淡、潮水條漢口九江見跌、廈門嶼漲、餘無變遷、計漢口洋例降一兩、爲一千〇二十八兩五錢、洋匯減三元、計一千〇〇七元、九江跌落一元半、計一千〇十三元半、廈門升三元、計一千〇〇七元、本埠中行接大偶電訊、即期行化如前、仍爲一千〇四十六兩二錢九分、

大條近遠均縮

據英倫電訊、大條銀近期二十六辨士四三七五、縮〇六二五、（合英匯二先令七辨士二五）遠期二十六辨士五六二五、縮〇六二五、歐洲買用分開、英對美匯四元八角五分[illegible]、美對英四元八角五分〇六二五、日英一仙令十辨士六二五、平價、美國銀價五角七分、市甚平、賣戶稀少、均未更動、日美四元五角八七五、又本日路透電上午十點二十分到、日美四元五角七五、加一二五、日英一仙令十辨士六二五、加〇六二五、英國電話上午十點鐘到、日美出價四元五角七五、大一二五、日英出價一仙令十辨士六八七五、加〇三一二五、進價一仙令十辨士六八七五、加〇六二五、遠期日美出價四元六角一八七五、進價四元六角二五、加一八七五、[illegible]

金市鋒利

昨（十五日）標金續呈鋒利、蓋匯兌上升、英美日等均外縮均緊、業中做高抓結、人心頗固、早市計漲二兩〇、英匯揭佈一收、計漲二兩、已漲出五十五兩、午收反向高一兩、計退一兩〇、場內交易准出相續化、如元成永恒大豐恒永志豐永、均有買進、同昌協大萬興順利等咸已售出、其他各號隨時出入、下午因値星六停市

棉市參差

昨（十五日）紐約棉市新花棉形良好、但被銀價漲大所抵消、其後又以南方套賣而略跌、計各月期上漲一至三個磅音、現貨不動、利物浦棉市消息以電訊被阻未到、孟買棉市初稍疲約而跌、後以交易所市氣不佳及買戶缺乏而益疲、計平孫順小十六羅比、奧姆辣及勃洛去各月期小十五羅比、大阪棉市各月期大五分至四角五分、本埠棉市人氣極形委靡、殊少上漲之可能、無何收之望、但近日連朝風雨、於田間新花大有不利、因之人心一無把握、有臬可滿從之象也、紗布交易所漢標前市各月期大五分、後市又上落一錢至五分、共成交七萬六千四百担、現棉市況冷靜、交易寥寥、到貨仍未有

紗市呆滯

▲現紗 昨日（星期六）現紗市況因實需雙方均抱觀望態度、致交易而價稍有進一百包、漢口稍進一百廿包、內地需進一百五十包、野雞江西福建汕頭長沙牛莊等帮及同行共進三百包之譜、市面甚呆滯、市價無甚上落、茲列市價如下、[illegible]

◉國外匯票	（九月十五日）（禮拜六）市
[illegible]	[illegible]

市價一覽
[illegible]

◉國內匯兌
▲銀行公會報告各省匯市
[illegible]

◉各國票價
[illegible]

◉金市
[illegible]

◉銀洋錢市
[illegible]

◉上海物品證券交易所
[illegible]

◉上海華商證券交易所
[illegible]

◉上海麵粉交易所
[illegible]

◉上海華商紗布交易所
[illegible]

◉滬南米市
[illegible]

◉滬北米市
[illegible]

船期

▲進口輪船報告

九月十五日 [illegible]

▲出口輪船報告

寧波班 [illegible]
長江班 [illegible]
定海石浦海門班 [illegible]
穿山定海班 [illegible]
崇海班 [illegible]
通州揚州班 [illegible]
南洋班 [illegible]

外洋輪船報告

▲北洋班 [illegible]
▲英國倫敦班 [illegible]
▲舊金山班 [illegible]
▲西雅圖班 [illegible]
▲香港小呂宋 [illegible]
▲溫哥武班 [illegible]
▲意國郵船班 [illegible]
▲德國亨寶班 [illegible]
▲法國馬賽班 [illegible]
▲呂宋爪哇班 [illegible]

今天戲目

大舞台（三馬路）日戲 夜戲 金龍寶釵

第一台（四馬路）日戲 夜戲 開天闢地

共舞台 日戲 夜戲

▣下爲影戲院▣

共和 怪騎士

北京 「情魔」

百星 黨人魂

夏令配克 黑鷹軍

中央 山江湖情俠

武昌 雞鳴狗盜

虹口 公子癡情

中華 猛虎刦美記

恩派亞 復仇大俠記

萬國 復仇大俠記

中央 黑衣女俠

新中央 戰血情花

卡德 泣荊花

世界 怪女郎

奧迪安 徐娘半老

上海 「惡魔」

通俗 清宮秘史

卡爾登 情海波瀾

東華 孤皇淚

萬國儲蓄會

總行上海法界愛多亞路七號

電話中央七〇八一至四

東亞第一有獎儲蓄機關

創辦於西歷一九一二年

西歷一九二八年九月十五號第一百九十二次開標之結果

收款成績　獎金發給	儲戶保障　準備金	儲戶代表執行開標
總共七萬八千六百五十九全會 計收儲款洋九十四萬三千九百零八元 共發獎洋二十三萬五千九百七十七元	一九二八年六月三十號止 共洋二千五百九十萬六千五百五十一元〇五分	徐良身君 上海江南大旅社董事 宋海樓君 上海新聞路威益里七〇二號 孫志鈞君 上海招商局總局 周東山君 上海望志路北永吉里十一號

特獎 七六七〇四號 得洋三萬九千三百二十九元

頭獎三十九個	二獎三十九個	三獎三十九個	四獎三十九個	附獎	末獎
每個二千元	每個三百元	每個二百元	每個一百元	[illegible]	六字
[illegible]	[illegible]	[illegible]	[illegible]	[illegible]	共七千八百六十六個 每個得洋十二元
共洋七萬八千元	共洋一萬一千七百元	共洋七千八百元	共洋三千九百元		共洋九萬四千三百九十二元

總共發出獎洋二十三萬五千九百七十七元

▲注意▲報上所登號碼如有錯誤當以本會自印之號單爲準

徵求 [illegible]

圖畫時報

九月十六日 第四百九十六號
每星期出二次
Published Twice Weekly

東南女體專本屆畢業高材生余儼徳女士(左)蔡名貞女士(右)（鈞頤贈）

Misses Yu Zung-teh (left) and Tsai Ming-tseng (right) both graduated from the South Eastern Girl School of Physical Culture in June 1928.

美國共和黨候選總統胡佛氏赴總統避暑別墅訪問大總統柯立治

Hoover and Coolidge—Here one sees the two statesmen being greeted with acclamation during a visit, which Hoover recently paid to the summerresidence of the president.

澳洲農田用機器以事秋收圖爲休息時農婦進茶於農夫情形

A harvest scene from Australia. A rest pause is being held during the work with the harvesting machines, and a farm girl is pouring out tea for the harvest folk out of a giant tea-pot.

加拿大溫哥武華僑學校教員與學生合影

Teaching staff and students of the Vanconver Chinese School.

市立飛虹學校體育教員孫超雄女士（張有德）

Miss Sun chao Sohn, the physical director of Fee On School, Shanghai.

北平藝專女生馮承慧女士(右)陳桂元女士(中)馮品璋女士(左)（蔣漢澄）

Misses Feng Tseng-wei (right), Chen Kwei-yuan (middle) and Feng Pin-tsang, co-eds of Peiping College of Fine Arts.

左婉芬女士近影（李鵬飛）

Miss Tsu Wei-feng.

吳縣教育委員高士英於九月八日赴法學習航空

Mr Kao Shih-yung, Member of the Educational Committee of Wuhsien, Soochow sailed for France on September 8 to tsudy aero nautics.

蘇驊君畢業於持志大學現任中華三育學校國
文部長近與上海療養醫院分院護士長賀冰女士訂婚

Su Hsin—Ho Ping Wedding.

黃倩儀女士與余英傑君結婚後由牯嶺度蜜月返滬仍任黃氏女學社社長

Miss Dorothy Hwang, recently married to Mr. Yu Yin-chi. The couple just returned from their honey moon trip to Kuling. The bride is Principal of the Hwang's Girls School.

BANN'S STUDIO
光藝照相館
美術照相專門
(星期日休息如需照相請先期預定)
上海靜安寺路三十四號電話三一五九六號

江蘇省政府委員何玉書之家庭（慧圖）

Family of Mr. Ho Yu-su, Member of the Political Committee of the Kiangsu Provincial Government

瑞昌洋行經理朱君宜與南洋女師範畢業生顧美秋女士結婚儷影

Chu Chun-yi—Kung Chiu-fu Wedding.

凡拉蒙

主治○各種頭痛○牙痛○神經痛○肝胃氣痛○腹痛○月經痛○創傷痛○
上海香港路四號先靈洋行
各埠藥房均有出售

都錦生秋季大減價
◎八月初一起一月◎
◎一律八五折◎

美化的絲織風景
精雅的絲織壽字
實用的綢錦墊褥
優美的西裝襯衫
新穎的西裝領帶
◆◆◆◆◆
▲歡迎外埠代理
▲辦法特別優待
函索樣本◎附郵五分
上海北四川路虬江路南電話北四九六三
杭州新市場花市路口電話西三二一號

河南鄭州銘功園 (吳韻笙贈)

Mingkung Garden, Chengchow, Honan.

河南鄭州開元塔 (吳韻笙贈)

Kaiyuan Pagoda, Chengchow, Honan.

河南開封鐵塔 (韻笙贈)

Iron Pagoda, Kaifeng, Honan.

河南開封繁塔 (吳韻笙贈)

Wan Pagoda, Kaifeng, Honan.

影戲機雖有多種然裝置運用最便者當推百代影戲機且取價低廉是以東西各國之電影院靡不樂用之聲譽之隆誠非其他影戲機所可望其項背也今國內電影事業勃興各埠之開辦電影院者日多影戲機之需用亦日廣本公司有鑒於此特備充量之影機及各種零件藉便各院之隨時購配如蒙惠顧參觀不勝歡迎之至

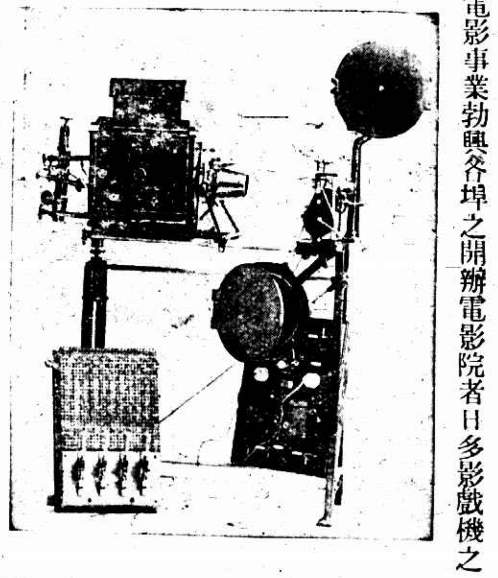

上海四川路一百十八號
百代公司謹啓

王開照相館
南京路P五二八號樓上
電話中央一二六五號

甪直為蘇州巨鎮有保聖寺古蹟楊惠之塑像見日本本報考察記 (續有圖)

Pao Sheng Temple, at Lochichen, a Busy Market Town of Soochow.

前殿屋頂 此殿考為宋代所造

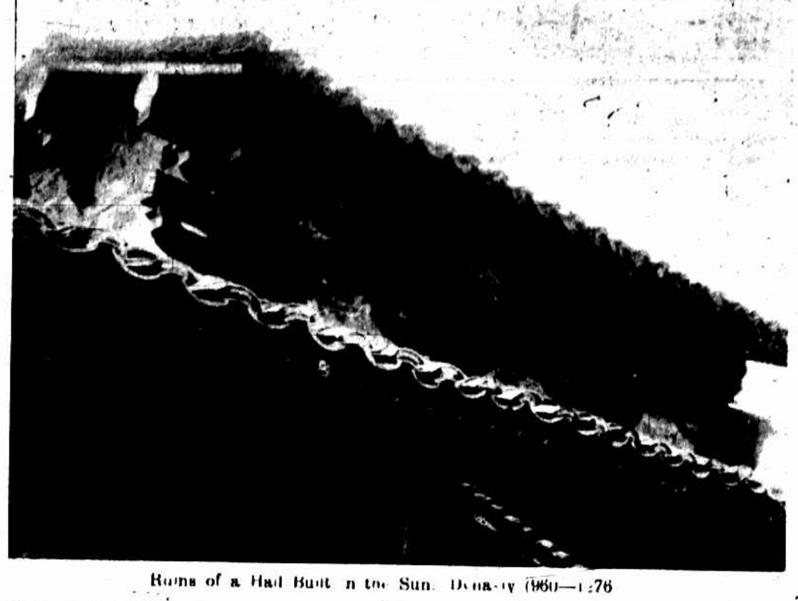

Ruins of a Hall Built in the Sung Dynasty (960—1276)

山門清乾隆五十二年修建

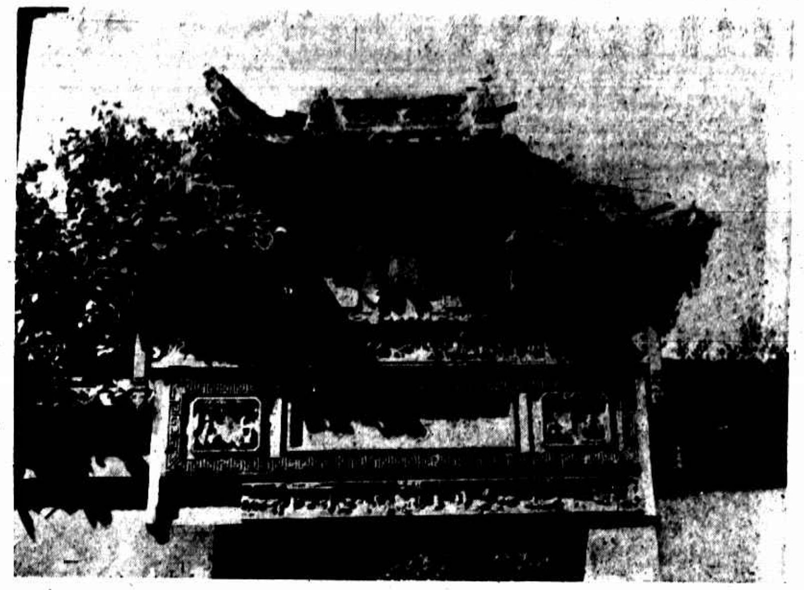

Gateway rebuilt in 1787

唐楊惠之所塑羅漢像

Statues of Arhats by Yang Wei-chih noted Sculptor of the Tang Period 618—905).

大殿石礎雕鐫極工考為宋物

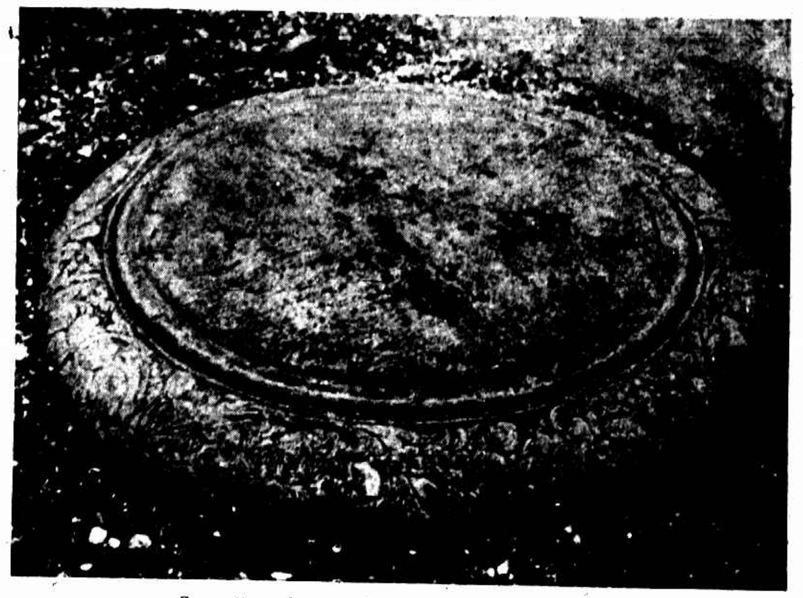

Some Carved Stone Works of the Sung Period.

宋熙甯尊勝陀羅尼經幢

Stele on which text of Buddhist Sutra is carved.

考察團同人與招待諸君在大殿原址攝影紀念×為葉恭綽君

Members of Archaeological Research Party headed by Mr. Yeh Kung-cho (×), late Minister of Communications.

培德領帶為最高尚最優美的國貨領帶
在南京路大慶里一九六號發售
電話中央八七六六七

凡有志於影相事業者請與
檳城影相器具行接洽一切
▲地址▼檳城蓮花河街四十九號

中國人請提倡國貨美術化的
孔雀領帶
各華大商號均有發售
上海孔雀領帶公司出品
南京路中同昌車行隔壁
電話一〇二四九號